



**Ministério da Educação  
Universidade Federal Rural do Rio de Janeiro  
Pró-Reitoria de Assuntos Financeiros  
Departamento de Materiais e Serviços Auxiliares  
Assessoria Técnica**

**PREGÃO ELETRÔNICO Nº 54/2023**

**(Processo Administrativo nº 23083.054492/2022-08)**

Torna-se público, para conhecimento dos interessados, que a Universidade Federal Rural do Rio de Janeiro, por meio do(a) Departamento de Materiais e Serviços Auxiliares, sediado(a) BR 465, Km 07 – Seropédica / RJ, CEP: 23.897-000, realizará licitação na modalidade PREGÃO, na forma ELETRÔNICA, nos termos da Lei nº 10.520, de 17 de julho de 2002, do Decreto nº 10.024, de 20 de setembro de 2019, do Decreto nº 7.746, de 05 de junho de 2012, da Instrução Normativa SLTI/MP nº 01, de 19 de janeiro de 2010, da Instrução Normativa SEGES/MP nº 03, de 26 de abril, de 2018, da Lei Complementar nº 123, de 14 de dezembro de 2006, da Lei nº 11.488, de 15 de junho de 2007, do Decreto nº 8.538, de 06 de outubro de 2015, aplicando-se, subsidiariamente, a Lei nº 8.666, de 21 de junho de 1993, e as exigências estabelecidas neste Edital.

Data da sessão: 23/03/2023

Horário: 10h:00

Local: Portal de Compras do Governo Federal – <https://www.gov.br/compras/pt-br> **Critério de Julgamento: menor preço**

## **1. DO OBJETO**

- 1.1. O objeto da presente licitação é a escolha da proposta mais vantajosa para a aquisição de plataforma de elevação motorizada para acesso de pessoas com mobilidade reduzida às salas de projetos e de extensão do Campus de Três Rios, conforme condições, quantidades e exigências estabelecidas neste Edital e seus anexos.
- 1.2. A licitação será realizada em único item.
- 1.3. O critério de julgamento adotado será o menor preço do item, observadas as exigências contidas neste Edital e seus Anexos quanto às especificações do objeto.

## **2. DOS RECURSOS ORÇAMENTÁRIOS**

- 2.1. As despesas para atender a esta licitação estão programadas em dotação orçamentária própria, prevista no orçamento da União para o exercício de 2023, na seguinte classificação: Ação 8282, Fonte 100, PTRES (Programa de Trabalho Resumido): 169927.

### 3. DO CREDENCIAMENTO

3.1. O Credenciamento é o nível básico do registro cadastral no SICAF, que permite a participação dos interessados na modalidade licitatória Pregão, em sua forma eletrônica.

3.2. O cadastro no SICAF deverá ser feito no Portal de Compras do Governo Federal, no sítio <https://www.gov.br/compras/pt-br/> por meio de certificado digital conferido pela Infraestrutura de Chaves Públicas Brasileira – ICP - Brasil.

3.3. O credenciamento junto ao provedor do sistema implica a responsabilidade do licitante ou de seu representante legal e a presunção de sua capacidade técnica para realização das transações inerentes a este Pregão.

3.4. O licitante responsabiliza-se exclusiva e formalmente pelas transações efetuadas em seu nome, assume como firmes e verdadeiras suas propostas e seus lances, inclusive os atos praticados diretamente ou por seu representante, excluída a responsabilidade do provedor do sistema ou do órgão ou entidade promotora da licitação por eventuais danos decorrentes de uso indevido das credenciais de acesso, ainda que por terceiros.

3.5. É de responsabilidade do cadastrado conferir a exatidão dos seus dados cadastrais no SICAF e mantê-los atualizados junto aos órgãos responsáveis pela informação, devendo proceder, imediatamente, à correção ou à alteração dos registros tão logo identifique incorreção ou aqueles se tornem desatualizados.

3.5.1. A não observância do disposto no subitem anterior poderá ensejar desclassificação no momento da habilitação.

### 4. DA PARTICIPAÇÃO NO PREGÃO.

4.1. Poderão participar deste Pregão interessados cujo ramo de atividade seja compatível com o objeto desta licitação, e que estejam com Credenciamento regular no Sistema de Cadastramento Unificado de Fornecedores – SICAF, conforme disposto no art. 9º da IN SEGES/MP nº 3, de 2018.

4.1.1. Os licitantes deverão utilizar o certificado digital para acesso ao Sistema.

4.1.2. Será concedido tratamento favorecido para as microempresas e empresas de pequeno porte, para as sociedades cooperativas mencionadas no artigo 34 da Lei nº 11.488, de 2007, para o agricultor familiar, o produtor rural pessoa física e para o microempreendedor individual - MEI, nos limites previstos da Lei Complementar nº 123, de 2006.

4.2. Não poderão participar desta licitação os interessados:

4.2.1. proibidos de participar de licitações e celebrar contratos administrativos, na forma da legislação vigente;

4.2.2. que não atendam às condições deste Edital e seu(s) anexo(s);

4.2.3. estrangeiros que não tenham representação legal no Brasil com poderes expressos para receber citação e responder administrativa ou judicialmente;

4.2.4. que se enquadrem nas vedações previstas no artigo 9º da Lei nº 8.666, de 1993;

4.2.5. que estejam sob falência, concurso de credores ou insolvência, em processo de dissolução ou liquidação;

4.2.6. entidades empresariais que estejam reunidas em consórcio;

4.2.7. Organizações da Sociedade Civil de Interesse Público - OSCIP, atuando nessa condição (Acórdão nº 746/2014-TCU-Plenário);

- 4.3. Será permitida a participação de cooperativas, desde que apresentem modelo de gestão operacional adequado ao objeto desta licitação, com compartilhamento ou rodízio das atividades de coordenação e supervisão do objeto contratual, e desde que a execução ocorra obrigatoriamente pelos cooperados, vedando-se qualquer intermediação ou subcontratação.
- 4.3.1. Em sendo permitida a participação de cooperativas, serão estendidas a elas os benefícios previstos para as microempresas e empresas de pequeno porte quando elas atenderem ao disposto no art. 34 da Lei nº 11.488, de 15 de junho de 2007.
- 4.4. Como condição para participação no Pregão, o licitante assinalará “sim” ou “não” em campo próprio do sistema eletrônico, relativo às seguintes declarações:
- 4.4.1. que cumpre os requisitos estabelecidos no artigo 3º da Lei Complementar nº 123, de 2006, estando apto a usufruir do tratamento favorecido estabelecido em seus arts. 42 a 49;
- 4.4.1.1 nos itens exclusivos para participação de microempresas e empresas de pequeno porte, a assinalação do campo “não” impedirá o prosseguimento no certame;
- 4.4.1.2 nos itens em que a participação não for exclusiva para microempresas e empresas de pequeno porte, a assinalação do campo “não” apenas produzirá o efeito de o licitante não ter direito ao tratamento favorecido previsto na Lei Complementar nº 123, de 2006, mesmo que microempresa, empresa de pequeno porte ou sociedade cooperativa.
- 4.4.2. que está ciente e concorda com as condições contidas no Edital e seus anexos;
- 4.4.3. que cumpre os requisitos para a habilitação definidos no Edital e que a proposta apresentada está em conformidade com as exigências editalícias;
- 4.4.4. que inexistem fatos impeditivos para sua habilitação no certame, ciente da obrigatoriedade de declarar ocorrências posteriores;
- 4.4.5. que não emprega menor de 18 anos em trabalho noturno, perigoso ou insalubre e não emprega menor de 16 anos, salvo menor, a partir de 14 anos, na condição de aprendiz, nos termos do artigo 7º, XXXIII, da Constituição;
- 4.4.6. que a proposta foi elaborada de forma independente;
- 4.4.7. que não possui, em sua cadeia produtiva, empregados executando trabalho degradante ou forçado, observando o disposto nos incisos III e IV do art. 1º e no inciso III do art. 5º da Constituição Federal;
- 4.4.8. que o objeto é prestado por empresas que comprovem cumprimento de reserva de cargos prevista em lei para pessoa com deficiência ou para reabilitado da Previdência Social e que atendam às regras de acessibilidade previstas na legislação, conforme disposto no art. 93 da Lei nº 8.213, de 24 de julho de 1991.
- 4.5. A declaração falsa relativa ao cumprimento de qualquer condição sujeitará o licitante às sanções previstas em lei e neste Edital.

## **5. DA APRESENTAÇÃO DA PROPOSTA E DOS DOCUMENTOS DE HABILITAÇÃO**

5.1 Os licitantes encaminharão, exclusivamente por meio do sistema, concomitantemente com os documentos de habilitação exigidos no edital, proposta com a descrição do objeto ofertado e o preço, até a data e o horário estabelecidos para abertura da sessão pública, quando, então, encerrar-se-á automaticamente a etapa de envio dessa documentação.

5.2 O envio da proposta, acompanhada dos documentos de habilitação exigidos neste Edital, ocorrerá por meio de chave de acesso e senha.

5.3 Os licitantes poderão deixar de apresentar os documentos de habilitação que constem do SICAF, assegurado aos demais licitantes o direito de acesso aos dados constantes dos sistemas.

5.4 As Microempresas e Empresas de Pequeno Porte deverão encaminhar a documentação de habilitação, ainda que haja alguma restrição de regularidade fiscal e trabalhista, nos termos do art. 43, § 1º da LC nº 123, de 2006.

5.5 Incumbirá ao licitante acompanhar as operações no sistema eletrônico durante a sessão pública do Pregão, ficando responsável pelo ônus decorrente da perda de negócios, diante da inobservância de quaisquer mensagens emitidas pelo sistema ou de sua desconexão.

5.6 Até a abertura da sessão pública, os licitantes poderão retirar ou substituir a proposta e os documentos de habilitação anteriormente inseridos no sistema;

5.7 Não será estabelecida, nessa etapa do certame, ordem de classificação entre as propostas apresentadas, o que somente ocorrerá após a realização dos procedimentos de negociação e julgamento da proposta.

5.8 Os documentos que compõem a proposta e a habilitação do licitante melhor classificado somente serão disponibilizados para avaliação do pregoeiro e para acesso público após o encerramento do envio de lances.

## **6 DO PREENCHIMENTO DA PROPOSTA**

6.1 O licitante deverá enviar sua proposta mediante o preenchimento, no sistema eletrônico, dos seguintes campos:

6.1.1 Valor unitário e total do item;

6.1.2 Marca;

6.1.3 Fabricante;

6.1.4 Descrição do objeto, contendo as informações similares à especificação do Termo de Referência;

6.2 Todas as especificações do objeto contidas na proposta vinculam a Contratada.

6.3 Nos valores propostos estarão inclusos todos os custos operacionais, encargos previdenciários, trabalhistas, tributários, comerciais e quaisquer outros que incidam direta ou indiretamente no fornecimento dos bens.

6.4 Os preços ofertados, tanto na proposta inicial, quanto na etapa de lances, serão de exclusiva responsabilidade do licitante, não lhe assistindo o direito de pleitear qualquer alteração, sob alegação de erro, omissão ou qualquer outro pretexto.

6.5 O prazo de validade da proposta não será inferior a 60 (sessenta) dias, a contar da data de sua apresentação.

6.6 Os licitantes devem respeitar os preços máximos estabelecidos nas normas de regência de contratações públicas federais, quando participarem de licitações públicas;

6.6.1 O descumprimento das regras supramencionadas pela Administração por parte dos contratados pode ensejar a responsabilização pelo Tribunal de Contas da União e, após o devido processo legal, gerar as seguintes consequências: assinatura de prazo para a adoção das medidas necessárias ao exato cumprimento da lei, nos termos do art. 71, inciso IX, da Constituição; ou condenação dos agentes públicos responsáveis e da empresa contratada ao

pagamento dos prejuízos ao erário, caso verificada a ocorrência de superfaturamento por sobrepreço na execução do contrato.

## **7 DA ABERTURA DA SESSÃO, CLASSIFICAÇÃO DAS PROPOSTAS E FORMULAÇÃO DE LANCES**

7.1 A abertura da presente licitação dar-se-á em sessão pública, por meio de sistema eletrônico, na data, horário e local indicados neste Edital.

7.2 O Pregoeiro verificará as propostas apresentadas, desclassificando desde logo aquelas que não estejam em conformidade com os requisitos estabelecidos neste Edital, contenham vícios insanáveis, ilegalidades ou não apresentem as especificações exigidas no Termo de Referência.

7.2.1 Também será desclassificada a proposta que identifique o licitante.

7.2.2 A desclassificação será sempre fundamentada e registrada no sistema, com acompanhamento em tempo real por todos os participantes.

7.2.3 A não desclassificação da proposta não impede o seu julgamento definitivo em sentido contrário, levado a efeito na fase de aceitação.

7.3 O sistema ordenará automaticamente as propostas classificadas, sendo que somente estas participarão da fase de lances.

7.4 O sistema disponibilizará campo próprio para troca de mensagens entre o Pregoeiro e os licitantes.

7.5 Iniciada a etapa competitiva, os licitantes deverão encaminhar lances exclusivamente por meio de sistema eletrônico, sendo imediatamente informados do seu recebimento e do valor consignado no registro.

7.5.1 *O lance deverá ser ofertado pelo valor total do item.*

7.6 Os licitantes poderão oferecer lances sucessivos, observando o horário fixado para abertura da sessão e as regras estabelecidas no Edital.

7.7 O licitante somente poderá oferecer lance de valor inferior ou percentual de desconto superior ao último por ele ofertado e registrado pelo sistema.

7.8 Será adotado para o envio de lances no pregão eletrônico o modo de disputa “aberto e fechado”, em que os licitantes apresentarão lances públicos e sucessivos, com lance final e fechado.

7.9 A etapa de lances da sessão pública terá duração inicial de quinze minutos. Após esse prazo, o sistema encaminhará aviso de fechamento iminente dos lances, após o que transcorrerá o período de tempo de até dez minutos, aleatoriamente determinado, findo o qual será automaticamente encerrada a recepção de lances.

7.10 Encerrado o prazo previsto no item anterior, o sistema abrirá oportunidade para que o autor da oferta de valor mais baixo e os das ofertas com preços até dez por cento superiores àquela possam ofertar um lance final e fechado em até cinco minutos, o qual será sigiloso até o encerramento deste prazo.

7.10.1 Não havendo pelo menos três ofertas nas condições definidas neste item, poderão os autores dos melhores lances subsequentes, na ordem de classificação, até o máximo de três, oferecer um lance final e fechado em até cinco minutos, o qual será sigiloso até o encerramento deste prazo.

7.11 Após o término dos prazos estabelecidos nos itens anteriores, o sistema ordenará os lances segundo a ordem crescente de valores.

7.11.1 Não havendo lance final e fechado classificado na forma estabelecida nos itens anteriores, haverá o reinício da etapa fechada, para que os demais licitantes, até o

máximo de três, na ordem de classificação, possam ofertar um lance final e fechado em até cinco minutos, o qual será sigiloso até o encerramento deste prazo.

- 7.12 Poderá o pregoeiro, auxiliado pela equipe de apoio, justificadamente, admitir o reinício da etapa fechada, caso nenhum licitante classificado na etapa de lance fechado atender às exigências de habilitação.
- 7.13 Não serão aceitos dois ou mais lances de mesmo valor, prevalecendo aquele que for recebido e registrado em primeiro lugar.
- 7.14 Durante o transcurso da sessão pública, os licitantes serão informados, em tempo real, do valor do menor lance registrado, vedada a identificação do licitante.
- 7.15 No caso de desconexão com o Pregoeiro, no decorrer da etapa competitiva do Pregão, o sistema eletrônico poderá permanecer acessível aos licitantes para a recepção dos lances.
- 7.16 Quando a desconexão do sistema eletrônico para o pregoeiro persistir por tempo superior a dez minutos, a sessão pública será suspensa e reiniciada somente após decorridas vinte e quatro horas da comunicação do fato pelo Pregoeiro aos participantes, no sítio eletrônico utilizado para divulgação.
- 7.17 O critério de julgamento adotado será o menor preço, conforme definido neste Edital e seus anexos.
- 7.18 Caso o licitante não apresente lances, concorrerá com o valor de sua proposta.
- 7.19 Em relação a itens não exclusivos para participação de microempresas e empresas de pequeno porte, uma vez encerrada a etapa de lances, será efetivada a verificação automática, junto à Receita Federal, do porte da entidade empresarial. O sistema identificará em coluna própria as microempresas e empresas de pequeno porte participantes, procedendo à comparação com os valores da primeira colocada, se esta for empresa de maior porte, assim como das demais classificadas, para o fim de aplicar-se o disposto nos arts. 44 e 45 da LC nº 123, de 2006, regulamentada pelo Decreto nº 8.538, de 2015.
- 7.20 Nessas condições, as propostas de microempresas e empresas de pequeno porte que se encontrarem na faixa de até 5% (cinco por cento) acima da melhor proposta ou melhor lance serão consideradas empatadas com a primeira colocada.
- 7.21 A melhor classificada nos termos do item anterior terá o direito de encaminhar uma última oferta para desempate, obrigatoriamente em valor inferior ao da primeira colocada, no prazo de 5 (cinco) minutos controlados pelo sistema, contados após a comunicação automática para tanto.
- 7.22 Caso a microempresa ou a empresa de pequeno porte melhor classificada desista ou não se manifeste no prazo estabelecido, serão convocadas as demais licitantes microempresa e empresa de pequeno porte que se encontrem naquele intervalo de 5% (cinco por cento), na ordem de classificação, para o exercício do mesmo direito, no prazo estabelecido no subitem anterior.
- 7.23 No caso de equivalência dos valores apresentados pelas microempresas e empresas de pequeno porte que se encontrem nos intervalos estabelecidos nos subitens anteriores, será realizado sorteio entre elas para que se identifique aquela que primeiro poderá apresentar melhor oferta.
- 7.24 Só poderá haver empate entre propostas iguais (não seguidas de lances), ou entre lances finais da fase fechada do modo de disputa aberto e fechado.
- 7.25 Havendo eventual empate entre propostas ou lances, o critério de desempate será aquele previsto no art. 3º, § 2º, da Lei nº 8.666, de 1993, assegurando-se a preferência, sucessivamente, ao objeto produzido:

7.25.1 no país;

- 7.25.2 por empresas brasileiras;
- 7.25.3 por empresas que invistam em pesquisa e no desenvolvimento de tecnologia no País;
- 7.25.4 por empresas que comprovem cumprimento de reserva de cargos prevista em lei para pessoa com deficiência ou para reabilitado da Previdência Social e que atendam às regras de acessibilidade previstas na legislação.
- 7.26 Persistindo o empate, a proposta vencedora será sorteada pelo sistema eletrônico dentre as propostas ou os lances empatados.
- 7.27 Encerrada a etapa de envio de lances da sessão pública, o pregoeiro deverá encaminhar, pelo sistema eletrônico, contraproposta ao licitante que tenha apresentado o melhor preço, para que seja obtida melhor proposta, vedada a negociação em condições diferentes das previstas neste Edital.
- 7.27.1 A negociação será realizada por meio do sistema, podendo ser acompanhada pelos demais licitantes.
- 7.27.2 O pregoeiro solicitará ao licitante melhor classificado que, no prazo de 3 (três) horas [mínimo de duas horas], envie a proposta adequada ao último lance ofertado após a negociação realizada, acompanhada, se for o caso, dos documentos complementares, quando necessários à confirmação daqueles exigidos neste Edital e já apresentados.
- 7.27.3 É facultado ao pregoeiro prorrogar o prazo estabelecido, a partir de solicitação fundamentada feita no chat pelo licitante, antes de findo o prazo.
- 7.28 Após a negociação do preço, o Pregoeiro iniciará a fase de aceitação e julgamento da proposta.

## **8 DA ACEITABILIDADE DA PROPOSTA VENCEDORA.**

- 8.1 Encerrada a etapa de negociação, o pregoeiro examinará a proposta classificada em primeiro lugar quanto à adequação ao objeto e à compatibilidade do preço em relação ao máximo estipulado para contratação neste Edital e em seus anexos, observado o disposto no parágrafo único do art. 7º e no § 9º do art. 26 do Decreto n.º 10.024/2019.
- 8.2 O licitante qualificado como produtor rural pessoa física deverá incluir, na sua proposta, os percentuais das contribuições previstas no art. 176 da Instrução Normativa RFB n. 971, de 2009, em razão do disposto no art. 184, inciso V, sob pena de desclassificação.
- 8.3 Será desclassificada a proposta ou o lance vencedor, apresentar preço final superior ao preço máximo fixado (Acórdão nº 1455/2018 -TCU - Plenário), desconto menor do que o mínimo exigido ou que apresentar preço manifestamente inexequível.
- 8.3.1 Considera-se inexequível a proposta que apresente preços global ou unitários simbólicos, irrisórios ou de valor zero, incompatíveis com os preços dos insumos e salários de mercado, acrescidos dos respectivos encargos, ainda que o ato convocatório da licitação não tenha estabelecido limites mínimos,
- exceto quando se referirem a materiais e instalações de propriedade do próprio licitante, para os quais ele renuncie a parcela ou à totalidade da remuneração.
- 8.4 Qualquer interessado poderá requerer que se realizem diligências para aferir a exequibilidade e a legalidade das propostas, devendo apresentar as provas ou os indícios que fundamentam a suspeita;
- 8.5 Na hipótese de necessidade de suspensão da sessão pública para a realização de diligências, com vistas ao saneamento das propostas, a sessão pública somente poderá ser reiniciada mediante aviso prévio no sistema com, no mínimo, vinte e quatro horas de antecedência, e a ocorrência será registrada em ata;

- 8.6 O Pregoeiro poderá convocar o licitante para enviar documento digital complementar, por meio de funcionalidade disponível no sistema, no prazo de 3h (três horas), sob pena de não aceitação da proposta.
- 8.6.1 É facultado ao pregoeiro prorrogar o prazo estabelecido, a partir de solicitação fundamentada feita no chat pelo licitante, antes de findo o prazo.
  - 8.6.2 Dentre os documentos passíveis de solicitação pelo Pregoeiro, destacam-se os que contenham as características do material ofertado, tais como marca, modelo, tipo, fabricante e procedência, além de outras informações pertinentes, a exemplo de catálogos, folhetos ou propostas, encaminhados por meio eletrônico, ou, se for o caso, por outro meio e prazo indicados pelo Pregoeiro, sem prejuízo do seu ulterior envio pelo sistema eletrônico, sob pena de não aceitação da proposta.
- 8.7 Se a proposta ou lance vencedor for desclassificado, o Pregoeiro examinará a proposta ou lance subsequente, e, assim sucessivamente, na ordem de classificação.
- 8.8 Havendo necessidade, o Pregoeiro suspenderá a sessão, informando no “chat” a nova data e horário para a sua continuidade.
- 8.9 Nos itens não exclusivos para a participação de microempresas e empresas de pequeno porte, sempre que a proposta não for aceita, e antes de o Pregoeiro passar à subsequente, haverá nova verificação, pelo sistema, da eventual ocorrência do empate ficto, previsto nos artigos 44 e 45 da LC nº 123, de 2006, seguindo-se a disciplina antes estabelecida, se for o caso.
- 8.10 Encerrada a análise quanto à aceitação da proposta, o pregoeiro verificará a habilitação do licitante, observado o disposto neste Edital.

## 9 DA HABILITAÇÃO

- 9.1 Como condição prévia ao exame da documentação de habilitação do licitante detentor da proposta classificada em primeiro lugar, o Pregoeiro verificará o eventual descumprimento das condições de participação, especialmente quanto à existência de sanção que impeça a participação no certame ou a futura contratação, mediante a consulta aos seguintes cadastros: a) SICAF;
- b) Cadastro Nacional de Empresas Inidôneas e Suspensas - CEIS, mantido pela Controladoria-Geral da União ([www.portaldatransparencia.gov.br/ceis](http://www.portaldatransparencia.gov.br/ceis));
  - c) Cadastro Nacional de Condenações Cíveis por Atos de Improbidade Administrativa, mantido pelo Conselho Nacional de Justiça ([www.cnj.jus.br/improbidade\\_adm/consultar\\_requerido.php](http://www.cnj.jus.br/improbidade_adm/consultar_requerido.php)).
  - d) Lista de Inidôneos, mantida pelo Tribunal de Contas da União - TCU(<https://contas.tcu.gov.br/ords/f?p=INABILITADO:CERTIDAO:0:>);
- 9.1.1 Para a consulta de licitantes pessoa jurídica poderá haver a substituição das consultas das alíneas “b”, “c” e “d” acima pela Consulta Consolidada de Pessoa Jurídica do TCU (<https://certidoesapf.apps.tcu.gov.br/>)
- 9.2 A consulta aos cadastros será realizada em nome da empresa licitante e também de seu sócio majoritário, por força do artigo 12 da Lei nº 8.429, de 1992, que prevê, dentre as sanções impostas ao responsável pela prática de ato de improbidade administrativa, a proibição de contratar com o Poder Público, inclusive por intermédio de pessoa jurídica da qual seja sócio majoritário.
- 9.2.1 Caso conste na Consulta de Situação do Fornecedor a existência de Ocorrências Impeditivas Indiretas, o gestor diligenciará para verificar se houve fraude por parte das empresas apontadas no Relatório de Ocorrências Impeditivas Indiretas.



- 9.2.2 A tentativa de burla será verificada por meio dos vínculos societários, linhas de fornecimento similares, dentre outros.
- 9.2.3 O licitante será convocado para manifestação previamente à sua desclassificação.
- 9.3 Constatada a existência de sanção, o Pregoeiro reputará o licitante inabilitado, por falta de condição de participação.
- 9.4 No caso de inabilitação, haverá nova verificação, pelo sistema, da eventual ocorrência do empate ficto, previsto nos arts. 44 e 45 da Lei Complementar nº 123, de 2006, seguindo-se a disciplina antes estabelecida para aceitação da proposta subsequente.
- 9.5 Caso atendidas as condições de participação, a habilitação dos licitantes será verificada por meio do SICAF, nos documentos por ele abrangidos em relação à habilitação jurídica, à regularidade fiscal e trabalhista, à qualificação econômico financeira e habilitação técnica, conforme o disposto na Instrução Normativa SEGES/MP nº 03, de 2018.
- 9.5.1 O interessado, para efeitos de habilitação prevista na Instrução Normativa SEGES/MP nº 03, de 2018 mediante utilização do sistema, deverá atender às condições exigidas no cadastramento no SICAF até o terceiro dia útil anterior à data prevista para recebimento das propostas;
- 9.5.2 É dever do licitante atualizar previamente as comprovações constantes do SICAF para que estejam vigentes na data da abertura da sessão pública, ou encaminhar, em conjunto com a apresentação da proposta, a respectiva documentação atualizada.
- 9.5.3 O descumprimento do subitem acima implicará a inabilitação do licitante, exceto se a consulta aos sítios eletrônicos oficiais emissores de certidões feita pelo Pregoeiro lograr êxito em encontrar a(s) certidão(ões) válida(s), conforme art. 43, §3º, do Decreto 10.024, de 2019.
- 9.6 Havendo a necessidade de envio de documentos de habilitação complementares, necessários à confirmação daqueles exigidos neste Edital e já apresentados, o licitante será convocado a encaminhá-los, em formato digital, via sistema, no prazo de 3h (três horas) horas, sob pena de inabilitação.
- 9.7 Somente haverá a necessidade de comprovação do preenchimento de requisitos mediante apresentação dos documentos originais não-digitais quando houver dúvida em relação à integridade do documento digital.
- 9.8 Não serão aceitos documentos de habilitação com indicação de CNPJ/CPF diferentes, salvo aqueles legalmente permitidos.
- 9.9 Se o licitante for a matriz, todos os documentos deverão estar em nome da matriz, e se o licitante for a filial, todos os documentos deverão estar em nome da filial, exceto para atestados de capacidade técnica, e no caso daqueles documentos que, pela própria natureza, comprovadamente, forem emitidos somente em nome da matriz.
- 9.9.1 Serão aceitos registros de CNPJ de licitante matriz e filial com diferenças de números de documentos pertinentes ao CND e ao CRF/FGTS, quando for comprovada a centralização do recolhimento dessas contribuições.
- 9.10 Ressalvado o disposto no item 5.3, os licitantes deverão encaminhar, nos termos deste Edital, a documentação relacionada nos itens a seguir, para fins de habilitação:
- 9.11 Habilitação jurídica:**
- 9.11.1 no caso de empresário individual: inscrição no Registro Público de Empresas Mercantis, a cargo da Junta Comercial da respectiva sede;

- 9.11.2 Em se tratando de Microempreendedor Individual – MEI: Certificado da Condição de Microempreendedor Individual - CCMEI, cuja aceitação ficará condicionada à verificação da autenticidade no sítio [www.portaldoempreendedor.gov.br](http://www.portaldoempreendedor.gov.br);
- 9.11.3 No caso de sociedade empresária ou empresa individual de responsabilidade limitada - EIRELI: ato constitutivo, estatuto ou contrato social em vigor, devidamente registrado na Junta Comercial da respectiva sede, acompanhado de documento comprobatório de seus administradores;
- 9.11.4 inscrição no Registro Público de Empresas Mercantis onde opera, com averbação no Registro onde tem sede a matriz, no caso de ser o participante sucursal, filial ou agência;
- 9.11.5 No caso de sociedade simples: inscrição do ato constitutivo no Registro Civil das Pessoas Jurídicas do local de sua sede, acompanhada de prova da indicação dos seus administradores;
- 9.11.6 decreto de autorização, em se tratando de sociedade empresária estrangeira em funcionamento no País;
- 9.11.7 *No caso de sociedade cooperativa: ata de fundação e estatuto social em vigor, com a ata da assembleia que o aprovou, devidamente arquivado na Junta Comercial ou inscrito no Registro Civil das Pessoas Jurídicas da respectiva sede, bem como o registro de que trata o art. 107 da Lei nº 5.764, de 1971.*
- 9.11.8 Os documentos acima deverão estar acompanhados de todas as alterações ou da consolidação respectiva;

#### **9.12 Regularidade fiscal e trabalhista:**

- 9.12.1 prova de inscrição no Cadastro Nacional de Pessoas Jurídicas ou no Cadastro de Pessoas Físicas, conforme o caso;
- 9.12.2 prova de regularidade fiscal perante a Fazenda Nacional, mediante apresentação de certidão expedida conjuntamente pela Secretaria da Receita Federal do Brasil (RFB) e pela Procuradoria-Geral da Fazenda Nacional (PGFN), referente a todos os créditos tributários federais e à Dívida Ativa da União (DAU) por elas administrados, inclusive aqueles relativos à Seguridade Social, nos termos da Portaria Conjunta nº 1.751, de 02/10/2014, do Secretário da Receita Federal do Brasil e da Procuradora-Geral da Fazenda Nacional.
- 9.12.3 prova de regularidade com o Fundo de Garantia do Tempo de Serviço (FGTS);
- 9.12.4 prova de inexistência de débitos inadimplidos perante a Justiça do Trabalho, mediante a apresentação de certidão negativa ou positiva com efeito de negativa, nos termos do Título VII-A da Consolidação das Leis do Trabalho, aprovada pelo Decreto-Lei nº 5.452, de 1º de maio de 1943;
- 9.12.5 prova de inscrição no cadastro de contribuintes estadual, relativo ao domicílio ou sede do licitante, pertinente ao seu ramo de atividade e compatível com o objeto contratual;
- 9.12.6 prova de regularidade com a Fazenda Estadual do domicílio ou sede do licitante, relativa à atividade em cujo exercício contrata ou concorre;
- 9.12.7 caso o licitante seja considerado isento dos tributos estaduais relacionados ao objeto licitatório, deverá comprovar tal condição mediante a apresentação de declaração da Fazenda Estadual do seu domicílio ou sede, ou outra equivalente, na forma da lei;
- 9.12.8 *Quando se tratar da subcontratação prevista no art. 48, II, da Lei Complementar n. 123, de 2006, a licitante melhor classificada deverá, também, apresentar a documentação de regularidade fiscal e trabalhista das microempresas e/ou empresas de pequeno porte que serão subcontratadas no decorrer da execução*

do contrato, ainda que exista alguma restrição, aplicando-se o prazo de regularização previsto no art. 4º, §1º do Decreto nº 8.538, de 2015.

### 9.13 Qualificação Econômico-Financeira.

- 9.13.1 certidão negativa de falência expedida pelo distribuidor da sede do licitante;
- 9.13.2 balanço patrimonial e demonstrações contábeis do último exercício social, já exigíveis e apresentados na forma da lei, que comprovem a boa situação financeira da empresa, vedada a sua substituição por balancetes ou balanços provisórios, podendo ser atualizados por índices oficiais quando encerrado há mais de 3 (três) meses da data de apresentação da proposta;
  - 9.13.2.1 No caso de fornecimento de bens para pronta entrega, não será exigido da licitante qualificada como microempresa ou empresa de pequeno porte, a apresentação de balanço patrimonial do último exercício financeiro. (Art. 3º do Decreto nº 8.538, de 2015);
  - 9.13.2.2 no caso de empresa constituída no exercício social vigente, admitese a apresentação de balanço patrimonial e demonstrações contábeis referentes ao período de existência da sociedade;
  - 9.13.2.3 é admissível o balanço intermediário, se decorrer de lei ou contrato social/estatuto social.
  - 9.13.2.4 Caso o licitante seja cooperativa, tais documentos deverão ser acompanhados da última auditoria contábil-financeira, conforme dispõe o artigo 112 da Lei nº 5.764, de 1971, ou de uma declaração, sob as penas da lei, de que tal auditoria não foi exigida pelo órgão fiscalizador;
- 9.13.3 comprovação da boa situação financeira da empresa será constatada mediante obtenção de índices de Liquidez Geral (LG), Solvência Geral (SG) e Liquidez Corrente (LC), superiores a 1 (um), obtidos pela aplicação das seguintes fórmulas:

$$LG = \frac{\text{Ativo Circulante} + \text{Realizável a Longo Prazo}}{\text{Passivo Circulante} + \text{Passivo Não Circulante}}$$

$$SG = \frac{\text{Ativo Total}}{\text{Passivo Circulante} + \text{Passivo Não Circulante}}$$

$$LC = \frac{\text{Ativo Circulante}}{\text{Passivo Circulante}}$$

- 9.13.3.1 As empresas que apresentarem resultado inferior ou igual a 1(um) em qualquer dos índices de Liquidez Geral (LG), Solvência Geral (SG) e Liquidez Corrente (LC), deverão comprovar patrimônio líquido de 10% (dez por cento) do valor total estimado da contratação ou do item pertinente.

### 9.14 Qualificação Técnica:

- 9.14.1 Comprovação de aptidão para o fornecimento de bens em características, quantidades e prazos compatíveis com o objeto desta licitação, ou com o item pertinente, por meio da apresentação de atestados fornecidos por pessoas jurídicas de direito público ou privado.
- 9.14.2 Para fins da comprovação de que trata este subitem, os atestados deverão dizer respeito a contratos executados com as seguintes características mínimas:
- 9.14.2.1. Demonstrar que a licitante já tenha fornecido e instalado plataforma de elevação motorizada compatível em características, quantidades e prazos com o objeto da contratação.
- 9.14.2 Os atestados de capacidade técnica podem ser apresentados em nome da matriz ou da filial da empresa licitante.
- 9.14.3 Em relação às licitantes cooperativas será, ainda, exigida a seguinte documentação complementar:
- 9.14.4 A relação dos cooperados que atendem aos requisitos técnicos exigidos para a contratação e que executarão o contrato, com as respectivas atas de inscrição e a comprovação de que estão domiciliados na localidade da sede da cooperativa, respeitado o disposto nos arts. 4º, inciso XI, 21, inciso I e 42, §§2º a 6º da Lei n. 5.764 de 1971;
- 9.14.5 A declaração de regularidade de situação do contribuinte individual – DRSCI, para cada um dos cooperados indicados;
- 9.14.6 A comprovação do capital social proporcional ao número de cooperados necessários à prestação do serviço;
- 9.14.7 O registro previsto na Lei n. 5.764/71, art. 107;
- 9.14.8 A comprovação de integração das respectivas quotas-partes por parte dos cooperados que executarão o contrato; e
- 9.14.9 Os seguintes documentos para a comprovação da regularidade jurídica da cooperativa: a) ata de fundação; b) estatuto social com a ata da assembleia que o aprovou; c) regimento dos fundos instituídos pelos cooperados, com a ata da assembleia; d) editais de convocação das três últimas assembleias gerais extraordinárias; e) três registros de presença dos cooperados que executarão o contrato em assembleias gerais ou nas reuniões seccionais; e f) ata da sessão que os cooperados autorizaram a cooperativa a contratar o objeto da licitação;
- 9.14.10 A última auditoria contábil-financeira da cooperativa, conforme dispõe o art. 112 da Lei n. 5.764/71 ou uma declaração, sob as penas da lei, de que tal auditoria não foi exigida pelo órgão fiscalizador.
- 9.15 O licitante enquadrado como microempreendedor individual que pretenda auferir os benefícios do tratamento diferenciado previstos na Lei Complementar n. 123, de 2006, estará dispensado da prova de inscrição nos cadastros de contribuintes estadual e municipal.
- 9.16 A existência de restrição relativamente à regularidade fiscal e trabalhista não impede que a licitante qualificada como microempresa ou empresa de pequeno porte seja declarada vencedora, uma vez que atenda a todas as demais exigências do edital.
- 9.16.1 A declaração do vencedor acontecerá no momento imediatamente posterior à fase de habilitação.
- 9.17 Caso a proposta mais vantajosa seja ofertada por licitante qualificada como microempresa ou empresa de pequeno porte ou sociedade cooperativa equiparada, e uma vez constatada a existência de alguma restrição no que tange à regularidade fiscal e trabalhista, a mesma será convocada para, no prazo de 5 (cinco) dias úteis, após a declaração do vencedor, comprovar a regularização. O prazo poderá ser prorrogado por igual período, a critério da administração pública, quando requerida pelo licitante, mediante apresentação de justificativa.

- 9.18 A não-regularização fiscal e trabalhista no prazo previsto no subitem anterior acarretará a inabilitação do licitante, sem prejuízo das sanções previstas neste Edital, sendo facultada a convocação dos licitantes remanescentes, na ordem de classificação. Se, na ordem de classificação, seguir-se outra microempresa, empresa de pequeno porte ou sociedade cooperativa com alguma restrição na documentação fiscal e trabalhista, será concedido o mesmo prazo para regularização.
- 9.19 Havendo necessidade de analisar minuciosamente os documentos exigidos, o Pregoeiro suspenderá a sessão, informando no “chat” a nova data e horário para sua continuidade.
- 9.20 Será inabilitado o licitante que não comprovar sua habilitação, seja por não apresentar quaisquer dos documentos exigidos para tanto, ou apresentá-los em desacordo com o estabelecido neste Edital.
- 9.21 Nos itens não exclusivos a microempresas e empresas de pequeno porte, em havendo inabilitação, haverá nova verificação, pelo sistema, da eventual ocorrência do empate ficto, previsto nos artigos 44 e 45 da LC nº 123, de 2006, seguindo-se a disciplina antes estabelecida para aceitação da proposta subsequente.
- 9.22 Constatado o atendimento às exigências de habilitação fixadas no Edital, o licitante será declarado vencedor.

## **10 DO ENCAMINHAMENTO DA PROPOSTA VENCEDORA**

- 10.1 A proposta final do licitante declarado vencedor deverá ser encaminhada no prazo de 3h (três.) horas, a contar da solicitação do Pregoeiro no sistema eletrônico e deverá:
- 10.1.1 ser redigida em língua portuguesa, datilografada ou digitada, em uma via, sem emendas, rasuras, entrelinhas ou ressalvas, devendo a última folha ser assinada e as demais rubricadas pelo licitante ou seu representante legal.
  - 10.1.2 conter a indicação do banco, número da conta e agência do licitante vencedor, para fins de pagamento.
- 10.2 A proposta final deverá ser documentada nos autos e será levada em consideração no decorrer da execução do contrato e aplicação de eventual sanção à Contratada, se for o caso.
- 10.3 Todas as especificações do objeto contidas na proposta, tais como marca, modelo, tipo, fabricante e procedência, vinculam a Contratada.
- 10.4 Os preços deverão ser expressos em moeda corrente nacional, o valor unitário em algarismos e o valor global em algarismos e por extenso (art. 5º da Lei nº 8.666/93).
- 10.4.1 Ocorrendo divergência entre os preços unitários e o preço global, prevalecerão os primeiros; no caso de divergência entre os valores numéricos e os valores expressos por extenso, prevalecerão estes últimos.
- 10.5 A oferta deverá ser firme e precisa, limitada, rigorosamente, ao objeto deste Edital, sem conter alternativas de preço ou de qualquer outra condição que induza o julgamento a mais de um resultado, sob pena de desclassificação.
- 10.6 A proposta deverá obedecer aos termos deste Edital e seus Anexos, não sendo considerada aquela que não corresponda às especificações ali contidas ou que estabeleça vínculo à proposta de outro licitante.
- 10.7 As propostas que contenham a descrição do objeto, o valor e os documentos complementares estarão disponíveis na internet, após a homologação.

## 11 DOS RECURSOS

- 11.1 Declarado o vencedor e decorrida a fase de regularização fiscal e trabalhista da licitante qualificada como microempresa ou empresa de pequeno porte, se for o caso, será concedido o prazo de no mínimo trinta minutos, para que qualquer licitante manifeste a intenção de recorrer, de forma motivada, isto é, indicando contra qual(is) decisão(ões) pretende recorrer e por quais motivos, em campo próprio do sistema.
- 11.2 Havendo quem se manifeste, caberá ao Pregoeiro verificar a tempestividade e a existência de motivação da intenção de recorrer, para decidir se admite ou não o recurso, fundamentadamente.
- 11.2.1 Nesse momento o Pregoeiro não adentrará no mérito recursal, mas apenas verificará as condições de admissibilidade do recurso.
- 11.2.2 A falta de manifestação motivada do licitante quanto à intenção de recorrer importará a decadência desse direito.
- 11.2.3 Uma vez admitido o recurso, o recorrente terá, a partir de então, o prazo de três dias para apresentar as razões, pelo sistema eletrônico, ficando os demais licitantes, desde logo, intimados para, querendo, apresentarem contrarrazões também pelo sistema eletrônico, em outros três dias, que começarão a contar do término do prazo do recorrente, sendo-lhes assegurada vista imediata dos elementos indispensáveis à defesa de seus interesses.
- 11.3 O acolhimento do recurso invalida tão somente os atos insuscetíveis de aproveitamento.
- 11.4 Os autos do processo permanecerão com vista franqueada aos interessados, no endereço constante neste Edital.

## 12 DA REABERTURA DA SESSÃO PÚBLICA

- 12.1 A sessão pública poderá ser reaberta:
- 12.1.1 Nas hipóteses de provimento de recurso que leve à anulação de atos anteriores à realização da sessão pública precedente ou em que seja anulada a própria sessão pública, situação em que serão repetidos os atos anulados e os que dele dependam.
- 12.1.2 Quando houver erro na aceitação do preço melhor classificado ou quando o licitante declarado vencedor não assinar o contrato, não retirar o instrumento equivalente ou não comprovar a regularização fiscal e trabalhista, nos termos do art. 43, §1º da LC nº 123/2006, serão adotados os procedimentos imediatamente posteriores ao encerramento da etapa de lances.
- 12.2 Todos os licitantes remanescentes deverão ser convocados para acompanhar a sessão reaberta.
- 12.2.1 A convocação se dará por meio do sistema eletrônico (“chat”), e-mail, de acordo com a fase do procedimento licitatório.
- 12.2.2 A convocação feita por e-mail dar-se-á de acordo com os dados contidos no SICAF, sendo responsabilidade do licitante manter seus dados cadastrais atualizados.

## 13 DA ADJUDICAÇÃO E HOMOLOGAÇÃO

13.1 O objeto da licitação será adjudicado ao licitante declarado vencedor, por ato do Pregoeiro, caso não haja interposição de recurso, ou pela autoridade competente, após a regular decisão dos recursos apresentados.

13.2 Após a fase recursal, constatada a regularidade dos atos praticados, a autoridade competente homologará o procedimento licitatório.

#### **14 DA GARANTIA DE EXECUÇÃO**

14.1 Será exigida a prestação de garantia na presente contratação, conforme regras constantes do Termo de Referência.

#### **15 DA GARANTIA CONTRATUAL DOS BENS**

15.1 Será exigida garantia contratual dos bens fornecidos na presente contratação, complementar à legal, conforme prazos mínimos e demais regras constantes do Termo de Referência.

#### **16 DO TERMO DE CONTRATO OU INSTRUMENTO EQUIVALENTE**

16.1 Após a homologação da licitação, em sendo realizada a contratação, será firmado Termo de Contrato ou emitido instrumento equivalente.

16.2 O adjudicatário terá o prazo de cinco (5) dias úteis, contados a partir da data de sua convocação, para assinar o Termo de Contrato ou aceitar instrumento equivalente, conforme o caso (Nota de Empenho), sob pena de decair do direito à contratação, sem prejuízo das sanções previstas neste Edital.

16.2.1 Alternativamente à convocação para comparecer perante o órgão ou entidade para a assinatura do Termo de Contrato, a Administração poderá encaminhá-lo para assinatura, mediante correspondência postal com aviso de recebimento (AR), disponibilização de acesso a sistema de processo eletrônico para esse fim ou outro meio eletrônico, para que seja assinado e devolvido no prazo de cinco (5) dias, a contar da data de seu recebimento ou da disponibilização do acesso ao sistema de processo eletrônico.

16.2.2 O prazo previsto no subitem anterior poderá ser prorrogado, por igual período, por solicitação justificada do adjudicatário e aceita pela Administração.

16.3 O prazo de vigência da contratação é o estabelecido no Termo de Referência.

16.4 Previamente à contratação a Administração realizará consulta ao SICAF para identificar possível suspensão temporária de participação em licitação, no âmbito do órgão ou entidade, proibição de contratar com o Poder Público, bem como ocorrências impeditivas indiretas, observado o disposto no art. 29, da Instrução Normativa nº 3, de 26 de abril de 2018, e nos termos do art. 6º, III, da Lei nº 10.522, de 19 de julho de 2002, consulta prévia ao CADIN.

16.4.1 Nos casos em que houver necessidade de assinatura do instrumento de contrato, e o fornecedor não estiver inscrito no SICAF, este deverá proceder ao seu cadastramento, sem ônus, antes da contratação.

16.4.2 Na hipótese de irregularidade do registro no SICAF, o contratado deverá regularizar a sua situação perante o cadastro no prazo de até 05 (cinco) dias úteis, sob pena de aplicação das penalidades previstas no edital e anexos.

16.5 Na assinatura do contrato ou da ata de registro de preços, será exigida a comprovação das condições de habilitação consignadas no edital, que deverão ser mantidas pelo licitante durante a vigência do contrato ou da ata de registro de preços.

16.6 Na hipótese de o vencedor da licitação não comprovar as condições de habilitação consignadas no edital ou se recusar a assinar o contrato ou a ata de registro de preços, a Administração, sem prejuízo da aplicação das sanções das demais cominações legais cabíveis a esse licitante, poderá convocar outro licitante, respeitada a ordem de classificação, para, após a comprovação dos requisitos para habilitação, analisada a proposta e eventuais documentos complementares e, feita a negociação, assinar o contrato ou a ata de registro de preços.

## **17 DO REAJUSTAMENTO EM SENTIDO GERAL**

17.1 As regras acerca do reajustamento em sentido geral do valor contratual são as estabelecidas no Termo de Referência, anexo a este Edital.

## **18 DO RECEBIMENTO DO OBJETO E DA FISCALIZAÇÃO**

18.1 Os critérios de recebimento e aceitação do objeto e de fiscalização estão previstos no Termo de Referência.

## **19 DAS OBRIGAÇÕES DA CONTRATANTE E DA CONTRATADA**

19.1 As obrigações da Contratante e da Contratada são as estabelecidas no Termo de Referência.

## **20 DO PAGAMENTO**

20.1 As regras acerca do pagamento são as estabelecidas no Termo de Referência, anexo a este Edital.

20.1.1 É admitida a cessão de crédito decorrente da contratação de que trata este Instrumento Convocatório, nos termos do previsto na minuta contratual anexa a este Edital.

## **21 DAS SANÇÕES ADMINISTRATIVAS.**

21.1 Comete infração administrativa, nos termos da Lei nº 10.520, de 2002, o licitante/adjudicatário que:

- 21.1.1 não assinar o termo de contrato ou aceitar/retirar o instrumento equivalente, quando convocado dentro do prazo de validade da proposta;
- 21.1.2 não assinar a ata de registro de preços, quando cabível;
- 21.1.3 apresentar documentação falsa;
- 21.1.4 deixar de entregar os documentos exigidos no certame;
- 21.1.5 ensejar o retardamento da execução do objeto;
- 21.1.6 não mantiver a proposta;
- 21.1.7 cometer fraude fiscal;
- 21.1.8 comportar-se de modo inidôneo;

21.2 As sanções do item acima também se aplicam aos integrantes do cadastro de reserva, em pregão para registro de preços que, convocados, não honrarem o compromisso assumido injustificadamente.



- 21.3 Considera-se comportamento inidôneo, entre outros, a declaração falsa quanto às condições de participação, quanto ao enquadramento como ME/EPP ou o conluio entre os licitantes, em qualquer momento da licitação, mesmo após o encerramento da fase de lances.
- 21.4 O licitante/adjudicatário que cometer qualquer das infrações discriminadas nos subitens anteriores ficará sujeito, sem prejuízo da responsabilidade civil e criminal, às seguintes sanções:
- 21.4.1 Advertência por faltas leves, assim entendidas como aquelas que não acarretarem prejuízos significativos ao objeto da contratação;
- 21.4.2 Multa de 10% (dez por cento) sobre o valor estimado do(s) item(s) prejudicado(s) pela conduta do licitante;
- 21.4.3 Suspensão de licitar e impedimento de contratar com o órgão, entidade ou unidade administrativa pela qual a Administração Pública opera e atua concretamente, pelo prazo de até dois anos;
- 21.4.4 Impedimento de licitar e de contratar com a União e descredenciamento no SICAF, pelo prazo de até cinco anos;
- 21.4.4.1 A Sanção de impedimento de licitar e contratar prevista neste subitem também é aplicável em quaisquer das hipóteses previstas como infração administrativa neste Edital.
- 21.5 Declaração de inidoneidade para licitar ou contratar com a Administração Pública, enquanto perdurarem os motivos determinantes da punição ou até que seja promovida a reabilitação perante a própria autoridade que aplicou a penalidade, que será concedida sempre que a Contratada ressarcir a Contratante pelos prejuízos causados;
- 21.6 A penalidade de multa pode ser aplicada cumulativamente com as demais sanções.
- 21.7 Se, durante o processo de aplicação de penalidade, se houver indícios de prática de infração administrativa tipificada pela Lei nº 12.846, de 1º de agosto de 2013, como ato lesivo à administração pública nacional ou estrangeira, cópias do processo administrativo necessárias à apuração da responsabilidade da empresa deverão ser remetidas à autoridade competente, com despacho fundamentado, para ciência e decisão sobre a eventual instauração de investigação preliminar ou Processo Administrativo de Responsabilização – PAR.
- 21.8 A apuração e o julgamento das demais infrações administrativas não consideradas como ato lesivo à Administração Pública nacional ou estrangeira nos termos da Lei nº 12.846, de 1º de agosto de 2013, seguirão seu rito normal na unidade administrativa.
- 21.9 O processamento do PAR não interfere no seguimento regular dos processos administrativos específicos para apuração da ocorrência de danos e prejuízos à Administração Pública Federal resultantes de ato lesivo cometido por pessoa jurídica, com ou sem a participação de agente público.
- 21.10 Caso o valor da multa não seja suficiente para cobrir os prejuízos causados pela conduta do licitante, a União ou Entidade poderá cobrar o valor remanescente judicialmente, conforme artigo 419 do Código Civil.
- 21.11 A aplicação de qualquer das penalidades previstas realizar-se-á em processo administrativo que assegurará o contraditório e a ampla defesa ao licitante/adjudicatário, observando-se o procedimento previsto na Lei nº 8.666, de 1993, e subsidiariamente na Lei nº 9.784, de 1999.
- 21.12 A autoridade competente, na aplicação das sanções, levará em consideração a gravidade da conduta do infrator, o caráter educativo da pena, bem como o dano causado à Administração, observado o princípio da proporcionalidade.
- 21.13 As penalidades serão obrigatoriamente registradas no SICAF.
- 21.14 As sanções por atos praticados no decorrer da contratação estão previstas no Termo de Referência.

## 22 DA IMPUGNAÇÃO AO EDITAL E DO PEDIDO DE ESCLARECIMENTO

- 22.1 Até 03 (três) dias úteis antes da data designada para a abertura da sessão pública, qualquer pessoa poderá impugnar este Edital.

- 22.2 A impugnação poderá ser realizada por forma eletrônica, pelo e-mail [pregao\\_dmsa@ufrj.br](mailto:pregao_dmsa@ufrj.br), pelo Tel. Fax: (21)2682-1241, ou por petição dirigida ou protocolada no endereço BR 465, Km 07 – Seropédica / RJ, CEP: 23.897-000 – Seção de Pregão – Sala 21 do Prédio Principal.
- 22.3 Caberá ao Pregoeiro, auxiliado pelos responsáveis pela elaboração deste Edital e seus anexos, decidir sobre a impugnação no prazo de até dois dias úteis contados da data de recebimento da impugnação.
- 22.4 Acolhida a impugnação, será definida e publicada nova data para a realização do certame.
- 22.5 Os pedidos de esclarecimentos referentes a este processo licitatório deverão ser enviados ao Pregoeiro, até 03 (três) dias úteis anteriores à data designada para abertura da sessão pública, exclusivamente por meio eletrônico via internet, no endereço indicado no Edital.
- 22.6 O Pregoeiro responderá aos pedidos de esclarecimentos no prazo de 2 (dois) dias úteis, contado da data de recebimento do pedido, e poderá requisitar subsídios formais aos responsáveis pela elaboração do Edital e dos anexos.
- 22.7 As impugnações e pedidos de esclarecimentos não suspendem os prazos previstos no certame.
- 22.7.1 A concessão de efeito suspensivo à impugnação é medida excepcional e deverá ser motivada pelo pregoeiro, nos autos do processo de licitação.
- 22.8 As respostas aos pedidos de esclarecimentos serão divulgadas pelo sistema e vincularão os participantes e a Administração.
- 23 DAS DISPOSIÇÕES GERAIS**
- 23.1 Da sessão pública do Pregão divulgar-se-á Ata no sistema eletrônico.
- 23.2 Não havendo expediente ou ocorrendo qualquer fato superveniente que impeça a realização do certame na data marcada, a sessão será automaticamente transferida para o primeiro dia útil subsequente, no mesmo horário anteriormente estabelecido, desde que não haja comunicação em contrário, pelo Pregoeiro.
- 23.3 Todas as referências de tempo no Edital, no aviso e durante a sessão pública observarão o horário de Brasília – DF.
- 23.4 No julgamento das propostas e da habilitação, o Pregoeiro poderá sanar erros ou falhas que não alterem a substância das propostas, dos documentos e sua validade jurídica, mediante despacho fundamentado, registrado em ata e acessível a todos, atribuindo-lhes validade e eficácia para fins de habilitação e classificação.
- 23.5 A homologação do resultado desta licitação não implicará direito à contratação.
- 23.6 As normas disciplinadoras da licitação serão sempre interpretadas em favor da ampliação da disputa entre os interessados, desde que não comprometam o interesse da Administração, o princípio da isonomia, a finalidade e a segurança da contratação.
- 23.7 Os licitantes assumem todos os custos de preparação e apresentação de suas propostas e a Administração não será, em nenhum caso, responsável por esses custos, independentemente da condução ou do resultado do processo licitatório.
- 23.8 Na contagem dos prazos estabelecidos neste Edital e seus Anexos, excluir-se-á o dia do início e incluir-se-á o do vencimento. Só se iniciam e vencem os prazos em dias de expediente na Administração.
- 23.9 O desatendimento de exigências formais não essenciais não importará o afastamento do licitante, desde que seja possível o aproveitamento do ato, observados os princípios da isonomia e do interesse público.

23.10 Em caso de divergência entre disposições deste Edital e de seus anexos ou demais peças que compõem o processo, prevalecerá as deste Edital.

23.11 O Edital está disponibilizado, na íntegra, no endereço eletrônico: [www.comprasnet.gov.br](http://www.comprasnet.gov.br) , e também poderão ser lidos e/ou obtidos no endereço BR 465 Km 7 – Pavilhão Central sala 21 CEP 23890-000, nos dias úteis, no horário das 08:00. horas às 16:30 horas, mesmo endereço e período no qual os autos do processo administrativo permanecerão com vista franqueada aos interessados.

23.12 Integram este Edital, para todos os fins e efeitos, os seguintes anexos:

23.12.1 ANEXO I - Termo de Referência

23.12.1.1 Apêndice do Anexo I – Estudo Técnico Preliminar

23.12.2 ANEXO II – Planta Baixa

23.12.3 ANEXO III – Modelo de Proposta;

23.12.4 ANEXO IV - Modelo de Declaração de Sustentabilidade;

23.12.5 ANEXO V - Declaração de Vistoria Técnica;

23.12.6 ANEXO VI – Modelo de Declaração de Concordância e Dispensa de Vistoria;

23.12.7 ANEXO VII – Declaração de Execução sem Subcontratação;

23.12.8 ANEXO VIII - Termo de Responsabilidade por Subcontratação;

23.12.9 ANEXO IX – Modelo de Declaração de não vínculo com a UFRRJ;

23.12.10 ANEXO X – Termo de Contrato.

Seropédica , ..... de ..... de 2023

**Assinatura da autoridade competente**



**Universidade Federal Rural do Rio de Janeiro**  
**Pró-Reitoria de Assuntos Financeiros**  
**Departamento de Materiais e Serviços Auxiliares**

**TERMO DE REFERÊNCIA**

**Processo Administrativo nº 23083.054492/2022-08**

**1. DO OBJETO**

1.1. Aquisição de plataforma de elevação motorizada, conforme condições, quantidades e exigências estabelecidas neste instrumento:

ITEM	DESCRIÇÃO/ ESPECIFICAÇÃO	IDENTIFICAÇÃO CATMAT	UNIDADE DE MEDIDA	QUANTIDADE	PREÇO
1	Plataforma de elevação motorizada, de movimentação vertical, para pessoas com mobilidade reduzida com no mínimo 1 acompanhante, com cabine de dimensões aproximadas de 90cm x 140 cm, com sistema de elevação hidráulico, para percurso de até 4,00m, com 02 paradas, de acordo com ISO 9386 e NBR 15655-1, tensão 220v, . Estrutura da meia cabine e da caixa de corrida de enclausuramento em aço galvanizado com pintura eletrostática na cor cinza com fechamento em chapa com pintura eletrostática na cor cinza e vidro laminado, porta de 2 metros de altura com visor de vidro laminado nos acessos aos pavimentos, dispositivos de segurança, como botão de emergência tipo soco e alarme sonoro.materiais de acabamentos de painéis, botoeiras de cabine e de pavimento e corrimãos em em aço inox ou material de qualidade e durabilidade equivalentes . Fornecimento e instalação. Modelos de referência: Monte PL-200; Engelift PEL02-H; Ortobras SH ST 4000; ou de igual ou superior qualidade.	319562	Unidade	1	R\$ 83.716,51

Câmara Nacional de Modelos de Licitações e Contratos da Consultoria-Geral da União  
Termo de Referência - Modelo para Pregão Eletrônico – Compras  
Atualização: Julho/2021

1.2. O prazo de vigência da contratação é de 12 meses contados da formalização do contrato, ou instrumento equivalente, prorrogável na forma do art. 57, § 1º, da Lei nº 8.666/93.

**2. JUSTIFICATIVA E OBJETIVO DA CONTRATAÇÃO**

2.1. A Justificativa e o objetivo da contratação encontram-se pormenorizadas em tópico específico

dos Estudos Técnicos Preliminares, apêndice deste Termo de Referência.

### **3. DESCRIÇÃO DA SOLUÇÃO:**

- 3.1. A descrição da solução como um todo, encontra-se pormenorizada em tópico específico dos Estudos Técnicos Preliminares, apêndice deste Termo de Referência.

### **4. CLASSIFICAÇÃO DOS BENS COMUNS**

- 4.1. Trata-se de aquisição de bem comum, a ser contratada mediante licitação, na modalidade pregão, em sua forma eletrônica.

### **5. CRITÉRIOS DE SUSTENTABILIDADE**

- 5.1. Os critérios de sustentabilidade são aqueles previstos nas especificações do objeto e/ou obrigações da contratada e/ou no edital como requisito previsto em lei especial.

### **6. ENTREGA E CRITÉRIOS DE ACEITAÇÃO DO OBJETO.**

- 6.1. O prazo de apresentação das especificações técnicas e orientações infraestruturais requeridas para instalação do equipamento à equipe de gestão e fiscalização do contrato, ou instrumento equivalente, é de 5 (cinco) dias.
- 6.2. O prazo de entrega dos bens é de 90 (noventa) dias, contados da emissão da ordem de entrega, ou documento equivalente, em remessa única, e o prazo de instalação é de 30 (trinta) dias, contados da emissão da ordem de instalação, ou documento equivalente, no Campus de Três Rios da UFRRJ, no endereço Avenida Prefeito Alberto da Silva Lavinias, 1847, Centro, Três Rios/RJ – CEP 25802-100.
- 6.3. Os bens serão recebidos provisoriamente no prazo de 90 (noventa) dias pelo responsável pelo acompanhamento e fiscalização do contrato, para efeito de posterior verificação de sua conformidade com as especificações constantes neste Termo de Referência e na proposta.
- 6.4. Os bens poderão ser rejeitados, no todo ou em parte, quando em desacordo com as especificações constantes neste Termo de Referência e na proposta, devendo ser substituídos no prazo de 90 (noventa) dias, a contar da notificação da contratada, às suas custas, sem prejuízo da aplicação das penalidades.
- 6.5. Os bens serão recebidos definitivamente no prazo 90 (noventa) dias, contados do recebimento provisório, após a verificação da qualidade e quantidade do material e consequente aceitação mediante termo circunstanciado.

- 6.5.1.** Na hipótese de a verificação a que se refere o subitem anterior não ser procedida dentro do prazo fixado, reputar-se-á como realizada, consumando-se o recebimento definitivo no dia do esgotamento do prazo.

- 6.6. O recebimento provisório ou definitivo do objeto não exclui a responsabilidade da contratada pelos prejuízos resultantes da incorreta execução do contrato.

### **7. OBRIGAÇÕES DA CONTRATANTE**

- 7.1. São obrigações da Contratante:

- 7.1.1.** receber o objeto no prazo e condições estabelecidas no Edital e seus anexos;
  - 7.1.2.** verificar minuciosamente, no prazo fixado, a conformidade dos bens recebidos provisoriamente com as especificações constantes do Edital e da proposta, para fins de aceitação e recebimento definitivo;
  - 7.1.3.** comunicar à Contratada, por escrito, sobre imperfeições, falhas ou irregularidades verificadas no objeto fornecido, para que seja substituído, reparado ou corrigido;
  - 7.1.4.** acompanhar e fiscalizar o cumprimento das obrigações da Contratada, através de comissão/servidor especialmente designado;
  - 7.1.5.** efetuar o pagamento à Contratada no valor correspondente ao fornecimento do objeto, no prazo e forma estabelecidos no Edital e seus anexos;
- 7.2.** A Administração não responderá por quaisquer compromissos assumidos pela Contratada com terceiros, ainda que vinculados à execução do contrato, bem como por qualquer dano causado a terceiros em decorrência de ato da Contratada, de seus empregados, prepostos ou subordinados.

## **8. OBRIGAÇÕES DA CONTRATADA**

- 8.1.** A Contratada deve cumprir todas as obrigações constantes no Edital, seus anexos e sua proposta, assumindo como exclusivamente seus os riscos e as despesas decorrentes da boa e perfeita execução do objeto e, ainda:
- 8.1.1.** Efetuar a entrega do objeto em perfeitas condições, conforme especificações, prazo e local constantes no Termo de Referência e seus anexos, acompanhado da respectiva nota fiscal, na qual constarão as indicações referentes a: marca, fabricante, modelo, procedência e prazo de garantia ou validade;
    - 8.1.1.1.** O objeto deve estar acompanhado do manual do usuário, com uma versão em português e da relação da rede de assistência técnica autorizada;
  - 8.1.2.** Responsabilizar-se pelos vícios e danos decorrentes do objeto, de acordo com os artigos 12, 13 e 17 a 27, do Código de Defesa do Consumidor (Lei nº 8.078, de 1990);
  - 8.1.3.** Substituir, reparar ou corrigir, às suas expensas, no prazo fixado neste Termo de Referência, o objeto com avarias ou defeitos;
  - 8.1.4.** Comunicar à Contratante, no prazo máximo de 24 (vinte e quatro) horas que antecede a data da entrega, os motivos que impossibilitem o cumprimento do prazo previsto, com a devida comprovação;
  - 8.1.5.** Manter, durante toda a execução do contrato, em compatibilidade com as obrigações assumidas, todas as condições de habilitação e qualificação exigidas na licitação;
  - 8.1.6.** Indicar preposto para representá-la durante a execução do contrato.
  - 8.1.7.** Promover a destinação final ambientalmente adequada, sempre que a legislação assim o exigir, como nos casos de pneus, pilhas e baterias, etc.

- 8.1.5. Manter, durante toda a execução do contrato, em compatibilidade com as obrigações assumidas, todas as condições de habilitação e qualificação exigidas na licitação;
  - 8.1.6. Indicar preposto para representá-la durante a execução do contrato.
  - 8.1.7. Promover a destinação final ambientalmente adequada, sempre que a legislação assim o exigir, como nos casos de pneus, pilhas e baterias, etc.
- 8.2. Quando não for possível a verificação da regularidade no Sistema de Cadastro de Fornecedores – SICAF, a empresa contratada deverá entregar ao setor responsável pela fiscalização do contrato, até o dia trinta do mês seguinte ao da prestação dos serviços, os seguintes documentos: 1) prova de regularidade relativa à Seguridade Social; 2) certidão conjunta relativa aos tributos federais e à Dívida Ativa da União; 3) certidões que comprovem a regularidade perante a Fazenda Municipal ou Distrital do domicílio ou sede do contratado; 4) Certidão de Regularidade do FGTS – CRF; e 5) Certidão Negativa de Débitos Trabalhistas – CNDT, conforme alínea "c" do item 10.2 do Anexo VIII-B da IN SEGES/MP n. 5/2017;

## **9. DA SUBCONTRATAÇÃO**

- 9.1. É permitida a subcontratação parcial do objeto, até o limite de 30% (trinta por cento), nas seguintes condições:
- 9.1.1. É vedada a subcontratação completa ou da parcela principal da obrigação, ou seja, o fornecimento da plataforma;
  - 9.1.2. Somente será permitida a subcontratação da instalação do equipamento e da montagem da caixa de corrida (enclausuramento).
- 9.2. A subcontratação depende de autorização prévia da Contratante, a quem incumbe avaliar se a subcontratada cumpre os requisitos de qualificação técnica necessários para a execução do objeto.
- 9.3. Em qualquer hipótese de subcontratação, permanece a responsabilidade integral da Contratada pela perfeita execução contratual, cabendo-lhe realizar a supervisão e coordenação das atividades da subcontratada, bem como responder perante a Contratante pelo rigoroso cumprimento das obrigações contratuais correspondentes ao objeto da subcontratação

## **10. DA ALTERAÇÃO SUBJETIVA**

- 10.1. É admissível a fusão, cisão ou incorporação da contratada com outra pessoa jurídica, desde que sejam observados pela nova pessoa jurídica todos os requisitos de habilitação exigidos na licitação original; sejam mantidas as demais cláusulas e condições do contrato; não haja prejuízo à execução do objeto pactuado e haja a anuência expressa da Administração à continuidade do contrato.

## **11. DO CONTROLE E FISCALIZAÇÃO DA EXECUÇÃO**

- 11.1. Nos termos do art. 67 Lei nº 8.666, de 1993, será designado representante para acompanhar e fiscalizar a entrega dos bens, anotando em registro próprio todas as ocorrências relacionadas com a execução e determinando o que for necessário à regularização de falhas ou defeitos observados.

11.1.1. O recebimento de material de valor superior a R \$ 176.000,00 (cento e setenta e seis mil reais) será confiado a uma comissão de, no mínimo, 3 (três) membros, designados pela autoridade competente.

11.2. A fiscalização de que trata este item não exclui nem reduz a responsabilidade da Contratada, inclusive perante terceiros, por qualquer irregularidade, ainda que resultante de imperfeições técnicas ou vícios redibitórios, e, na ocorrência desta, não implica em corresponsabilidade da Administração ou de seus agentes e prepostos, de conformidade com o art. 70 da Lei nº 8.666, de 1993.

11.3. O representante da Administração anotará em registro próprio todas as ocorrências relacionadas com a execução do contrato, indicando dia, mês e ano, bem como o nome dos funcionários eventualmente envolvidos, determinando o que for necessário à regularização das falhas ou defeitos observados e encaminhando os apontamentos à autoridade competente para as providências cabíveis.

## **10. DA ALTERAÇÃO SUBJETIVA**

10.1. É admissível a fusão, cisão ou incorporação da contratada com outra pessoa jurídica, desde que sejam observados pela nova pessoa jurídica todos os requisitos de habilitação exigidos na licitação original; sejam mantidas as demais cláusulas e condições do contrato; não haja prejuízo à execução do objeto pactuado e haja a anuência expressa da Administração à continuidade do contrato.

## **11. DO CONTROLE E FISCALIZAÇÃO DA EXECUÇÃO**

11.1. Nos termos do art. 67 Lei nº 8.666, de 1993, será designado representante para acompanhar e fiscalizar a entrega dos bens, anotando em registro próprio todas as ocorrências relacionadas com a execução e determinando o que for necessário à regularização de falhas ou defeitos observados.

11.1.1. O recebimento de material de valor superior a R \$ 176.000,00 (cento e setenta e seis mil reais) será confiado a uma comissão de, no mínimo, 3 (três) membros, designados pela autoridade competente.

11.2. A fiscalização de que trata este item não exclui nem reduz a responsabilidade da Contratada, inclusive perante terceiros, por qualquer irregularidade, ainda que resultante de imperfeições técnicas ou vícios redibitórios, e, na ocorrência desta, não implica em corresponsabilidade da Administração ou de seus agentes e prepostos, de conformidade com o art. 70 da Lei nº 8.666, de 1993.

11.3. O representante da Administração anotará em registro próprio todas as ocorrências relacionadas com a execução do contrato, indicando dia, mês e ano, bem como o nome dos funcionários eventualmente envolvidos, determinando o que for necessário à regularização das falhas ou defeitos observados e encaminhando os apontamentos à autoridade competente para as providências cabíveis.

## **12. DO PAGAMENTO**



- 12.1. O pagamento será realizado no prazo máximo de até 30 (trinta) dias, contados a partir do recebimento da Nota Fiscal ou Fatura, através de ordem bancária, para crédito em banco, agência e conta corrente indicados pelo contratado.
- 12.1.1. Os pagamentos decorrentes de despesas cujos valores não ultrapassem o limite de que trata o inciso II do art. 24 da Lei 8.666, de 1993, deverão ser efetuados no prazo de até 5 (cinco) dias úteis, contados da data da apresentação da Nota Fiscal, nos termos do art. 5º, § 3º, da Lei nº 8.666, de 1993.
- ~~12.2. Considera-se ocorrido o recebimento da nota fiscal ou fatura quando o órgão contratante atestar a execução do objeto do contrato.~~
- 12.3. A Nota Fiscal ou Fatura deverá ser obrigatoriamente acompanhada da comprovação da regularidade fiscal, constatada por meio de consulta on-line ao SICAF ou, na impossibilidade de acesso ao referido Sistema, mediante consulta aos sítios eletrônicos oficiais ou à documentação mencionada no art. 29 da Lei nº 8.666, de 1993.

- 12.3.1. Constatando-se, junto ao SICAF, a situação de irregularidade do fornecedor contratado, deverão ser tomadas as providências previstas no do art. 31 da Instrução Normativa nº 3, de 26 de abril de 2018.
- 12.4. Havendo erro na apresentação da Nota Fiscal ou dos documentos pertinentes à contratação, ou, ainda, circunstância que impeça a liquidação da despesa, como, por exemplo, obrigação financeira pendente, decorrente de penalidade imposta ou inadimplência, o pagamento ficará sobrestado até que a Contratada providencie as medidas saneadoras. Nesta hipótese, o prazo para pagamento iniciar-se-á após a comprovação da regularização da situação, não acarretando qualquer ônus para a Contratante.
- 12.5. Será considerada data do pagamento o dia em que constar como emitida a ordem bancária para pagamento.
- 12.6. Antes de cada pagamento à contratada, será realizada consulta ao SICAF para verificar a manutenção das condições de habilitação exigidas no edital.
- 12.7. Constatando-se, junto ao SICAF, a situação de irregularidade da contratada, será providenciada sua notificação, por escrito, para que, no prazo de 5 (cinco) dias úteis, regularize sua situação ou, no mesmo prazo, apresente sua defesa. O prazo poderá ser prorrogado uma vez, por igual período, a critério da contratante.
- 12.8. Previamente à emissão de nota de empenho e a cada pagamento, a Administração deverá realizar consulta ao SICAF para identificar possível suspensão temporária de participação em licitação, no âmbito do órgão ou entidade, proibição de contratar com o Poder Público, bem como ocorrências impeditivas indiretas, observado o disposto no art. 29, da Instrução Normativa nº 3, de 26 de abril de 2018.
- 12.9. Não havendo regularização ou sendo a defesa considerada improcedente, a contratante deverá comunicar aos órgãos responsáveis pela fiscalização da regularidade fiscal quanto à inadimplência da contratada, bem como quanto à existência de pagamento a ser efetuado, para que sejam acionados os meios pertinentes e necessários para garantir o recebimento de seus créditos.

12.10. Persistindo a irregularidade, a contratante deverá adotar as medidas necessárias à rescisão contratual nos autos do processo administrativo correspondente, assegurada à contratada a ampla defesa.

12.11. Havendo a efetiva execução do objeto, os pagamentos serão realizados normalmente, até que se decida pela rescisão do contrato, caso a contratada não regularize sua situação junto ao SICAF.

10.11.1. Será rescindido o contrato em execução com a contratada inadimplente no SICAF, salvo por motivo de economicidade, segurança nacional ou outro de interesse público de alta relevância, devidamente justificado, em qualquer caso, pela máxima autoridade da contratante.

12.12. Quando do pagamento, será efetuada a retenção tributária prevista na legislação aplicável.

12.12.1. A Contratada regularmente optante pelo Simples Nacional, nos termos da Lei Complementar nº 123, de 2006, não sofrerá a retenção tributária quanto aos impostos e contribuições abrangidos por aquele regime. No entanto, o pagamento ficará condicionado à apresentação de comprovação, por meio de documento oficial, de que faz jus ao tratamento tributário favorecido previsto na referida Lei Complementar.

12.13. Nos casos de eventuais atrasos de pagamento, desde que a Contratada não tenha concorrido, de alguma forma, para tanto, o valor devido deverá ser acrescido de atualização financeira, e sua apuração se fará desde a data de seu vencimento até a data do efetivo pagamento, em que os juros de mora serão calculados à taxa de 0,5% (meio por cento) ao mês, ou 6% (seis por cento) ao ano, mediante aplicação das seguintes fórmulas:

$EM = I \times N \times VP$ , sendo:

EM = Encargos moratórios;

N = Número de dias entre a data prevista para o pagamento e a do efetivo pagamento;

---

Câmara Nacional de Modelos de Licitações e Contratos da Consultoria-Geral da União Termo de Referência - Modelo para Pregão Eletrônico – Compras  
Atualização: Julho/2021

VP = Valor da parcela a ser paga.

I = Índice de compensação financeira = 0,00016438, assim apurado:

$$I = (TX) \quad I = \frac{(6/100)}{365} \quad I = 0,00016438$$

TX = Percentual da taxa anual = 6%

### 13. DO REAJUSTE

13.1. Os preços inicialmente contratados são fixos e irremovíveis no prazo de um ano contado da data limite para a apresentação das propostas.

13.2. Após o interregno de um ano, e independentemente de pedido da CONTRATADA, os preços iniciais serão reajustados, mediante a aplicação, pela CONTRATANTE, do Índice Nacional de Preços ao Consumidor Amplo (IPCA), exclusivamente para as obrigações iniciadas e concluídas

após a ocorrência da anualidade, com base na seguinte fórmula (art. 5º do Decreto n.º 1.054, de 1994):

$$R = V (I - I^0) / I^0, \text{ onde:}$$

R = Valor do reajuste procurado;

V = Valor contratual a ser reajustado;

I<sup>0</sup> = índice inicial - refere-se ao índice de custos ou de preços correspondente à data fixada para entrega da proposta na licitação;

I = Índice relativo ao mês do reajustamento.

13.3. Nos reajustes subsequentes ao primeiro, o interregno mínimo de um ano será contado a partir dos efeitos financeiros do último reajuste.

13.4. No caso de atraso ou não divulgação do índice de reajustamento, o CONTRATANTE pagará à CONTRATADA a importância calculada pela última variação conhecida, liquidando a diferença correspondente tão logo seja divulgado o índice definitivo.

13.5. Nas aferições finais, o índice utilizado para reajuste será, obrigatoriamente, o definitivo.

13.6. Caso o índice estabelecido para reajustamento venha a ser extinto ou de qualquer forma não possa mais ser utilizado, será adotado, em substituição, o que vier a ser determinado pela legislação então em vigor.

13.7. Na ausência de previsão legal quanto ao índice substituto, as partes elegerão novo índice oficial, para reajustamento do preço do valor remanescente, por meio de termo aditivo.

13.8. O reajuste será realizado por apostilamento.

## **14. DA GARANTIA DE EXECUÇÃO**

14.1. O adjudicatário, no prazo de 30 (trinta dias) após a assinatura do Termo de Contrato ou aceite do instrumento equivalente, prestará garantia no valor correspondente a 5% (cinco por cento) do valor do Contrato, que será liberada de acordo com as condições previstas neste Edital, conforme disposto no art. 56 da Lei nº 8.666, de 1993, desde que cumpridas as obrigações contratuais.

14.2. Caberá ao contratado optar por uma das seguintes modalidades de garantia:

14.2.1. caução em dinheiro ou em títulos da dívida pública, devendo estes ter sido emitidos sob a forma escritural, mediante registro em sistema centralizado de liquidação e de custódia autorizado pelo Banco Central do Brasil e avaliados pelos seus valores econômicos, conforme definido pelo Ministério da Fazenda;

14.2.2. seguro-garantia;

14.2.3. fiança bancária;

14.3. A garantia em dinheiro deverá ser efetuada em favor da Contratante, na Caixa Econômica Federal, com correção monetária, em favor do contratante.

- 14.4. No caso de alteração do valor do contrato, ou prorrogação de sua vigência, a garantia deverá ser readequada ou renovada nas mesmas condições.
- 14.5. Se o valor da garantia for utilizado total ou parcialmente em pagamento de qualquer obrigação, a Contratada obriga-se a fazer a respectiva reposição no prazo máximo de 30 (trinta) dias, contados da data em que for notificada.
- 14.6. A Contratante executará a garantia na forma prevista na legislação que rege a matéria.
- 14.7. A garantia prestada pelo contratado será liberada ou restituída após a execução do contrato e, quando em dinheiro, atualizada monetariamente. (artigo 56, §4º da Lei nº 8666/93).

## 15. DAS SANÇÕES ADMINISTRATIVAS

15.1. Comete infração administrativa nos termos da Lei nº 10.520, de 2002, a Contratada que:

- a) falhar na execução do contrato, pela inexecução, total ou parcial, de quaisquer das obrigações assumidas na contratação;
- b) ensejar o retardamento da execução do objeto;
- c) fraudar na execução do contrato;
- d) comportar-se de modo inidôneo; ou
- e) cometer fraude fiscal.

15.2. Pela inexecução total ou parcial do objeto deste contrato, a Administração pode aplicar à CONTRATADA as seguintes sanções:

i) **Advertência por escrito**, quando do não cumprimento de quaisquer das obrigações contratuais consideradas faltas leves, assim entendidas aquelas que não acarretam prejuízos significativos para o serviço contratado; ii) **Multa:**

(1) moratória de 0,1 % (um décimo por cento) por dia de atraso injustificado sobre o valor da parcela inadimplida, ou em atraso, até o limite de 60 (sessenta) dias;

(2) compensatória de 30% (trinta por cento) sobre o valor total do contrato, no caso de inexecução total do objeto;

iii) **Suspensão de licitar e impedimento de contratar** com o órgão, entidade ou unidade administrativa pela qual a Administração Pública opera e atua concretamente, pelo prazo de até dois anos;

iv) **Sanção de impedimento de licitar e contratar com órgãos e entidades da União**, com o conseqüente descredenciamento no SICAF pelo prazo de até cinco anos.

v) **Declaração de inidoneidade para licitar ou contratar** com a Administração Pública, enquanto perdurarem os motivos determinantes da punição ou até que seja promovida a reabilitação perante a própria autoridade que aplicou a penalidade, que será concedida sempre que a Contratada ressarcir a Contratante pelos prejuízos causados;

- 15.3. A Sanção de impedimento de licitar e contratar prevista no subitem “iv” também é aplicável em quaisquer das hipóteses previstas como infração administrativa neste Termo de Referência.
- 15.4. As sanções previstas nos subitens “i”, “iii”, “iv” e “v” poderão ser aplicadas à CONTRATADA juntamente com as de multa, descontando-a dos pagamentos a serem efetuados.
- 15.5. Também ficam sujeitas às penalidades do art. 87, III e IV da Lei nº 8.666, de 1993, as empresas ou profissionais que:
  - 15.5.1. tenham sofrido condenação definitiva por praticar, por meio dolosos, fraude fiscal no recolhimento de quaisquer tributos;
  - 15.5.2. tenham praticado atos ilícitos visando a frustrar os objetivos da licitação;
  - 15.5.3. demonstrem não possuir idoneidade para contratar com a Administração em virtude de atos ilícitos praticados.
- 15.6. A aplicação de qualquer das penalidades previstas realizar-se-á em processo administrativo que assegurará o contraditório e a ampla defesa à Contratada, observando-se o procedimento previsto na Lei nº 8.666, de 1993, e subsidiariamente a Lei nº 9.784, de 1999.
- 15.7. As multas devidas e/ou prejuízos causados à Contratante serão deduzidos dos valores a serem pagos, ou recolhidos em favor da União, ou deduzidos da garantia, ou ainda, quando for o caso, serão inscritos na Dívida Ativa da União e cobrados judicialmente.
- 15.8. Caso a Contratante determine, a multa deverá ser recolhida no prazo máximo de 15 (quinze) dias corridos, a contar da data do recebimento da comunicação.
- 15.9. Caso o valor da multa não seja suficiente para cobrir os prejuízos causados pela conduta do licitante, a União ou Entidade poderá cobrar o valor remanescente judicialmente, conforme artigo 419 do Código Civil.
- 15.10. A autoridade competente, na aplicação das sanções, levará em consideração a gravidade da conduta do infrator, o caráter educativo da pena, bem como o dano causado à Administração, observado o princípio da proporcionalidade.
- 15.11. Se, durante o processo de aplicação de penalidade, se houver indícios de prática de infração administrativa tipificada pela Lei nº 12.846, de 1º de agosto de 2013, como ato lesivo à administração pública nacional ou estrangeira, cópias do processo administrativo necessárias à apuração da responsabilidade da empresa deverão ser remetidas à autoridade competente, com despacho fundamentado, para ciência e decisão sobre a eventual instauração de investigação preliminar ou Processo Administrativo de Responsabilização - PAR.
- 15.12. A apuração e o julgamento das demais infrações administrativas não consideradas como ato lesivo à Administração Pública nacional ou estrangeira nos termos da Lei nº 12.846, de 1º de agosto de 2013, seguirão seu rito normal na unidade administrativa.
- 15.13. O processamento do PAR não interfere no seguimento regular dos processos administrativos específicos para apuração da ocorrência de danos e prejuízos à Administração Pública Federal resultantes de ato lesivo cometido por pessoa jurídica, com ou sem a participação de agente público.

15.14. As penalidades serão obrigatoriamente registradas no SICAF.

## **16. CRITÉRIOS DE SELEÇÃO DO FORNECEDOR.**

- 16.1. As exigências de habilitação jurídica e de regularidade fiscal e trabalhista são as usuais para a generalidade dos objetos, conforme disciplinado no edital.
- 16.2. Os critérios de qualificação econômico-financeira a serem atendidos pelo fornecedor estão previstos no edital.
- 16.3. Os critérios de qualificação técnica a serem atendidos pelo fornecedor serão:

---

Câmara Nacional de Modelos de Licitações e Contratos da Consultoria-Geral da União Termo de Referência - Modelo para Pregão Eletrônico – Compras  
Atualização: Julho/2021

16.3.1. Comprovação de aptidão para o fornecimento de bens em características, quantidades e prazos compatíveis com o objeto desta licitação, ou com o item pertinente, por meio da apresentação de atestados fornecidos por pessoas jurídicas de direito público ou privado.

16.3.1.1. Para fins da comprovação atestados de que trata este subitem, os contratos executados deverão dizer respeito a seguintes características mínimas:

16.3.1.1.1. Demonstrar que a licitante já tenha fornecido e instalado plataforma de elevação motorizada compatível em características, quantidades e prazos com o objeto da contratação.

16.4. Os critérios de aceitabilidade de preços serão:

16.4.1. Valor global: R\$ 83.716,51 (oitenta e três mil setecentos e dezesseis reais e cinquenta e um centavos);

16.4.2. Valores unitários: conforme planilha de composição de preços anexa ao edital.

16.5. O critério de julgamento da proposta é o menor preço global.

16.6. . As regras de desempate entre propostas são as discriminadas

## **17. ESTIMATIVA DE PREÇOS E PREÇOS REFERENCIAIS.**

17.1. O custo estimado da contratação é de R\$ 83.716,51 51 (oitenta e três mil setecentos e dezesseis reais e cinquenta e um centavos)

## **18. DOS RECURSOS ORÇAMENTÁRIOS.**

18.1. A indicação da dotação orçamentária fica postergada para o momento da assinatura do contrato ou instrumento equivalente.

Três Rios/RJ, 06 de outubro de 2022.

**Nome: Lucas Esteves Mendes**

Matrícula SIAPE: 2045681

**Nome: Camila Righi de Almeida**

Matrícula SIAPE: 1960487

**Nome: Hugo Gabrielli Fingolo Turques Patricio**

Matrícula SIAPE: 2321645

---

Câmara Nacional de Modelos de Licitações e Contratos da Consultoria-Geral da União  
Termo de Referência - Modelo para Pregão Eletrônico – Compras  
Atualização: Julho/2021

**UNIVERSIDADE FEDERAL RURAL DO RIO DE JANEIRO PRÓ-REITORIA DE  
ASSUNTOS FINANCEIROS DEPARTAMENTO DE MATERIAIS E SERVIÇOS  
AUXILIARES**

**ESTUDO TÉCNICO PRELIMINAR  
TIPO DE REQUISIÇÃO**

! Consumo " Permanente !  Serviço !  Obra de Engenharia

**OBJETO:** Contratação de empresa especializada no **fornecimento e instalação de plataforma de elevação motorizada e de caixa de corrida (enclausuramento), para deslocamento de pessoas com mobilidade reduzida.**

As contratações governamentais produzem significativo impacto na atividade econômica, tendo em vista o volume de recursos envolvidos, os quais, em grande parte, são instrumentos de realização de políticas públicas. Neste sentido, um planejamento bem elaborado propicia contratações potencialmente mais eficientes, posto que a realização de estudos previamente delineados conduz ao conhecimento de novas modelagens/metodologias ofertadas pelo mercado, resultado na melhor qualidade do gasto e em uma gestão eficiente dos recursos públicos. Neste contexto, o presente documento apresenta os estudos técnicos preliminares que visam assegurar a viabilidade (técnica e econômica) da contratação pretendida e o levantamento dos elementos essenciais que servirão para compor o Termo de Referência.

**I - Descrição da necessidade da contratação, considerado o problema a ser resolvido sob a perspectiva do interesse público:**

A contratação de empresa especializada para fornecimento e instalação de plataforma de elevação motorizada e de caixa de corrida (enclausuramento), para deslocamento de pessoas com mobilidade reduzida, visa atender os interesses gerais da UFRRJ, alinhando-se ao planejamento estratégico e institucional da Universidade no que tange à criação de espaços físicos que atendam à Política de Acessibilidade e Inclusão, no caso do presente processo, em espaços destinados ao desenvolvimento de trabalhos de pesquisa e extensão.

Esta aquisição se justifica pela construção prevista no processo 23083.090848/2021-88 de salas, para pesquisa e extensão, no terceiro pavimento do Campus Três Rios da UFRRJ, pavimento em que atualmente não há uso do público cujo acesso só é possível pela escada existente, impossibilitando o deslocamento de pessoas com mobilidade reduzida. Tais salas abrigarão cerca de 42 discentes e docentes em atividades de pesquisa e extensão. Vale registrar que o primeiro e o segundo pavimento do prédio já possuem rampas de acesso, atendendo às exigências normativas de acessibilidade, não precisando, portanto, serem atendidos por esta plataforma.

Atualizado em 03/08/2020

**UNIVERSIDADE FEDERAL RURAL DO RIO DE JANEIRO**  
**PRÓ-REITORIA DE ASSUNTOS FINANCEIROS**  
**DEPARTAMENTO DE MATERIAIS E SERVIÇOS AUXILIARES**

Para mitigar a limitação apresentada, requer-se a aquisição de uma plataforma de elevação motorizada, com as características e especificações que serão apresentadas adiante.

**II – Descrição dos requisitos necessários e suficientes à escolha da solução, prevendo critérios e práticas de sustentabilidade:**

A solução escolhida, para que seja eficaz, deverá atender aos seguintes requisitos principais: estar de acordo com a ISO 9386 e a NBR 15655-1; capacidade de carregamento de pessoa com mobilidade reduzida, em cadeira de rodas, e com no mínimo 1 acompanhante, em cabine de dimensões aproximadas de 90cm x 140 cm; capacidade de percurso de quatro metros; acionamento hidráulico (com baixo nível de ruído); estrutura da meia cabine e da caixa de corrida de enclausuramento em aço galvanizado com pintura eletrostática na cor cinza com fechamento em chapa com pintura eletrostática na cor cinza e vidro laminado; possuir portas de 2,00m de altura com visor de vidro laminado nos acessos aos pavimentos; dispositivos de segurança, como botão de emergência tipo soco e alarme sonoro; materiais de acabamentos de painéis, botoeiras de cabine e de pavimento e corrimãos em aço inox ou material de qualidade e durabilidade equivalentes.

Quanto aos requisitos ambientais, a fornecedora deverá estar em conformidade com as normas ambientais vigentes e aplicáveis à sua produção.

A contratada deverá evitar o desperdício e a geração de resíduos sem reaproveitamento, como excesso de embalagens.



Caso o produto tenha etiquetagem compulsória exigida por portaria do Inmetro, só será admitida a oferta do bem que possua a Etiqueta Nacional de Conservação de Energia (Ence) com classe de eficiência com a maior eficiência disponível no mercado.

Para os produtos que serão utilizados nos serviços objeto deste Termo de Referência, cuja atividade de fabricação ou industrialização é enquadrada no Anexo I da Instrução Normativa IBAMA nº 13/2021, só será admitida a utilização de produtos cujo fabricante esteja regularmente registrado no Cadastro Técnico Federal de Atividades Potencialmente Poluidoras ou Utilizadoras de Recursos Ambientais, instituído pelo artigo 17, inciso II, da Lei nº 6.938, de 1981.

### **III - Levantamento de mercado, que consiste na prospecção e análise das alternativas possíveis de soluções, podendo, entre outras opções:**

A possibilidade de promover deslocamento acessível para o 3º pavimento através da construção de rampa foi descartada. A inviabilidade - logística, de tempo de execução e financeira - desta solução se deve ao alto custo-benefício que a obra para sua construção

Atualizado em 03/08/2020

**UNIVERSIDADE FEDERAL RURAL DO RIO DE JANEIRO PPRÓ-REITORIA DE  
ASSUNTOS FINANCEIROS DEPARTAMENTO DE MATERIAIS E SERVIÇOS AUXILIARES**

representaria, diante da pequena área a ser ocupada pelas salas no 3º pavimento e do pequeno número que representa o público-alvo de usuários do local, se comparados com o uso do prédio principal como um todo.

Em solicitações de orçamentos realizados com empresas especializadas no fornecimento de elevadores e plataformas, como a Montele Indústria de Elevadores Ltda e a Engelifit Elevadores, foi identificado que há modelos de elevadores e plataformas de elevação motorizadas, elétricos e/ou hidráulicos, como alternativa viável à solução do problema a ser resolvido.

Dentre as principais categorias de plataforma/elevadores, destacam-se, em função do desnível máximo, as plataformas com alcance de até 2 metros; as plataformas com alcance de até 4m (com cabines de enclausuramento) e elevadores que alcançam alturas superiores a 4m, sendo a segunda a mais apropriada como solução para este processo de aquisição.

**IV - Descrição da solução como um todo, inclusive das exigências relacionadas à manutenção e à assistência técnica, quando for o caso, acompanhada das justificativas técnica e econômica da escolha do tipo de solução:**

Após análise das soluções existentes no mercado, identificadas no item acima, a solução que atende aos requisitos estabelecidos é a contratação de empresa especializada para fornecimento e instalação de plataforma de elevação motorizada e cabine de enclausuramento, para deslocamento de pessoas com mobilidade reduzida. A plataforma deve estar de acordo com a ISO 9386 e a NBR 15655-1; ter capacidade de carregamento de pessoa com mobilidade reduzida, em cadeira de rodas, e com no mínimo 1 acompanhante, em cabine de dimensões aproximadas de 90cm x 140 cm; ter capacidade de percurso de quatro metros; acionamento hidráulico (com baixo nível de ruído); estrutura da meia cabine e da caixa de corrida de enclausuramento em aço galvanizado com pintura eletrostática na cor cinza com fechamento em chapa com pintura eletrostática na cor cinza e vidro laminado; possuir portas de 2,00m de altura com visor de vidro laminado nos acessos aos pavimentos; dispositivos de segurança, como botão de emergência tipo soco e alarme sonoro; materiais de acabamentos de painéis, botoeiras de cabine e de pavimento e corrimãos em aço inox ou material de qualidade e durabilidade equivalentes.

Modelos de referência: Montele PL-200; Engelifit PEL02-H; Ortobras SH ST 4000; ou de igual ou superior qualidade.

Quanto à instalação do equipamento, sendo feita pela empresa contratada ou por subcontratada, requer-se a apresentação de Anotação de Responsabilidade Técnica, ou documento equivalente, emitida por profissional habilitado, com registro regular no conselho correspondente. Será exigida, igualmente, a comprovação de execução de serviço similar

**UNIVERSIDADE FEDERAL RURAL DO RIO DE JANEIRO PPRÓ-  
REITORIA DE ASSUNTOS FINANCEIROS DEPARTAMENTO DE  
MATERIAIS E SERVIÇOS AUXILIARES**

realizado anteriormente, mediante apresentação de atestado de capacidade técnicooperacional.

Para a presente aquisição é necessária também outra contratação, correlata, a ser realizada após a aquisição, referente à manutenção do equipamento. Tal contratação possui impacto significativo na vigência da garantia do equipamento.

**V - Estimativa das quantidades a serem contratadas, acompanhada das memórias de cálculo e dos documentos que lhe dão suporte, considerando a interdependência com outras contratações, de modo a possibilitar economia de escala:**

A quantidade (uma unidade) é a mínima necessária para atendimento da demanda de deslocamento de pessoas com mobilidade reduzida para o terceiro pavimento do Campus de Três Rios.

Item	Descrição	CATMAT/ CATSERV	Unidade de Fornecimento	Qtd. Mínima	Qtd. Máxima
1	Plataforma de elevação motorizada, de movimentação vertical, para pessoas com mobilidade reduzida com no mínimo 1 acompanhante, com cabine de dimensões aproximadas de 90cm x 140 cm, com sistema de elevação hidráulico, para percurso de até 4,00m, com 02 paradas, de acordo com ISO 9386 e NBR 15655-1, tensão 220v, . Estrutura da meia cabine e da caixa de corrida de enclausuramento em aço galvanizado com pintura eletrostática na cor cinza com fechamento em chapa com pintura eletrostática na cor cinza e vidro laminado, porta de 2 metros de altura com visor de vidro laminado nos acessos aos pavimentos, dispositivos de segurança, como botão de emergência tipo soco e alarme sonoro. materiais de acabamentos de painéis, botoeiras de cabine e de pavimento e corrimãos em aço inox ou material de qualidade e durabilidade equivalentes . Fornecimento e instalação. Modelos de referência: Montele PL-200; Engelift PEL02-H; Ortobras SH ST 4000; ou de igual ou superior qualidade.	319562	Unidade	1	1

**VI - Estimativa do valor da contratação, acompanhada dos preços unitários referenciais, das memórias de cálculo e dos documentos que lhe dão suporte, que poderão constar de anexo classificado, se a administração optar por preservar o seu sigilo até a conclusão da licitação:**

**UNIVERSIDADE FEDERAL RURAL DO RIO DE JANEIRO PRÓ-REITORIA DE  
ASSUNTOS FINANCEIROS  
DEPARTAMENTO DE MATERIAIS E SERVIÇOS AUXILIARES**

A estimativa do valor da contratação foi feita através de pesquisa direta com fornecedores, mediante solicitação formal de cotação.

Item	Descrição	Unidade de Fornecimento	Quantidade Total	Valor Unitário	Valor Total
1	Plataforma de elevação motorizada, de movimentação vertical, para pessoas com mobilidade reduzida com no mínimo 1 acompanhante, com cabine de dimensões aproximadas de 90cm x 140 cm, com sistema de elevação hidráulico, para percurso de até 4,00m, com 02 paradas, de acordo com ISO 9386 e NBR 15655-1, tensão 220v, . Estrutura da meia cabine e da caixa de corrida de enclausuramento em aço galvanizado com pintura eletrostática na cor cinza com fechamento em chapa com pintura eletrostática na cor cinza e vidro laminado, porta de 2 metros de altura com visor de vidro laminado nos acessos aos pavimentos, dispositivos de segurança, como botão de emergência tipo soco e alarme sonoro.materiais de acabamentos de painéis, botoeiras de cabine e de pavimento e corrimãos em em aço inox ou material de qualidade e durabilidade equivalentes . Fornecimento e instalação. Modelos de referência: Montele PL-200; Engelifit PEL02-H; Ortobras SH ST 4000; ou de igual ou superior qualidade.	Unidade	1	83.716,51	83.716,51

**VII - Justificativas para o parcelamento ou não da solução, se aplicável:**

Por se tratar de aquisição de apenas uma unidade de um único item, não é possível parcelar a aquisição. Com isso, o critério de aceitabilidade será o menor valor por item, não havendo formação de grupos.

**VIII - Contratações correlatas e/ou interdependentes:**

A contratação de empresa para obra de construção de salas no 3º pavimento do Campus Três Rios, de que trata o processo 23083.090848/2021-88, é interdependente à presente contratação abarcada neste ETP, visto que no referido contrato de obra estará contemplada também a contratação de projeto executivo e execução de estrutura metálica para confecção de uma torre de apoio para a instalação da plataforma elevatória.

**UNIVERSIDADE FEDERAL RURAL DO RIO DE JANEIRO PPRÓ-REITORIA DE  
ASSUNTOS FINANCEIROS DEPARTAMENTO DE MATERIAIS E SERVIÇOS AUXILIARES**

Neste sentido, espera-se que os serviços sejam realizados conforme a seguinte sequência de ações: 1- a Universidade adquira o equipamento plataforma elevatória, conforme diretrizes do presente ETP e demais documentos que compõem seu processo de contratação; 2- as especificações técnicas do equipamento adquirido sejam informadas à equipe de gestão e fiscalização do contrato oriundo do processo 23083.090848/2021-88 para serem encaminhadas à empresa contratada para elaboração do projeto e execução da estrutura de suporte do equipamento; 3- uma vez executada esta etapa da obra, a empresa fornecedora da plataforma faça a instalação do referido equipamento, bem como de sua caixa de corrida para enclausuramento.

Para a presente aquisição é necessária também outra contratação, correlata, a ser realizada após a aquisição, referente à manutenção do equipamento. Tal contratação possui impacto significativo na vigência da garantia do equipamento.

**IX - Demonstração do alinhamento entre a contratação e o planejamento do órgão ou entidade, identificando a previsão no Plano Anual de Contratações ou, se for o caso, justificando a ausência de previsão:**

A aquisição está alinhada com os pilares de pesquisa e extensão da UFRRJ e à Política de Acessibilidade e Inclusão da Instituição, uma vez que a plataforma de elevação motorizada dará acesso a pessoas com mobilidade reduzida às novas salas de pesquisa e extensão do Campus de Três Rios.

Tal aquisição não estava prevista no Plano Anual de Contratações, uma vez que o recurso a ser utilizado é extraorçamentário, oriundo de Termo de Execução Descentralizada não previsto no plano.

**X - Resultados pretendidos, em termos de efetividade e de desenvolvimento nacional sustentável:**

A presente aquisição vai ao encontro do vetor social do desenvolvimento nacional sustentável, uma vez que proporcionará acesso de pessoas com mobilidade reduzida a espaços da UFRRJ aos quais são impossibilitadas de acessar atualmente.

**XI - Providências a serem adotadas pela administração previamente à celebração do contrato, inclusive quanto à capacitação de servidores ou de empregados para fiscalização e gestão contratual ou adequação do ambiente da organização:**

Atualizado em 03/08/2020

**UNIVERSIDADE FEDERAL RURAL DO RIO DE JANEIRO PPRÓ-REITORIA DE ASSUNTOS  
FINANCEIROS DEPARTAMENTO DE MATERIAIS E SERVIÇOS AUXILIARES**

Em que pese a não existência de providências anteriores à contratação, é importante frisar que a contratação de empresa para obra de construção de salas no 3º pavimento do Campus Três Rios, de que trata o processo 23083.090848/2021-88, é interdependente à presente contratação abarcada neste ETP. Esta etapa é posterior à celebração do contrato, ou termo equivalente.

**XII - Possíveis impactos ambientais e respectivas medidas de tratamento:**

A aquisição da plataforma de elevação motorizada não acarretará em nenhum impacto ambiental nocivo.

**XIII - Posicionamento conclusivo sobre a viabilidade e razoabilidade da contratação:**

Os estudos preliminares evidenciaram que a contratação da solução se mostra possível tecnicamente e fundamentadamente necessária. Diante do exposto, declara-se ser viável a contratação pretendida. Há viabilidade técnica e o recurso financeiro necessário já está disponível.

Atualizado em 03/08/2020

**UNIVERSIDADE FEDERAL RURAL DO RIO DE JANEIRO**  
**PRÓ-REITORIA DE ASSUNTOS FINANCEIROS**  
**DEPARTAMENTO DE MATERIAIS E SERVIÇOS AUXILIARES**

**Equipe de Planejamento da Contratação**

Considerando que os processos de compras são multicampi e considerando ainda que há uma responsabilidade solidária das pessoas que elaboraram o Documento de Formalização da Demanda, entendemos que há a necessidade de estarmos inteiramente a disposição para quaisquer esclarecimentos acerca dos aspectos técnicos e/ou de uso que envolvam a descrição dos itens constantes neste documento.

Atestamos a veracidade das informações relativas à necessidade, finalidade e estimativa dos materiais requeridos. Declaramos ainda que o Documento de Formalização da Demanda-DFD está de acordo com a legislação vigente que rege a matéria, devendo o mesmo fazer parte integrante do Estudo Técnico Preliminar e o Termo de Referência e que mesmo que não haja a designação formal entendo fazer parte da Equipe de Planejamento com os demais requisitantes que comporão um processo único de aquisição dos itens descritos no DFD, ETP e TR.

**Nome: Lucas Esteves Mendes**

Cargo: Assistente em Administração

Matrícula SIAPE: 2045681

**Nome: Camila Righi de Almeida**

Cargo: Arquiteta e Urbanista

Matrícula SIAPE: 1960487

**Nome: Hugo Gabrielli Fingolo Turques Patricio**

Cargo: Administrador

Matrícula SIAPE: 2321645

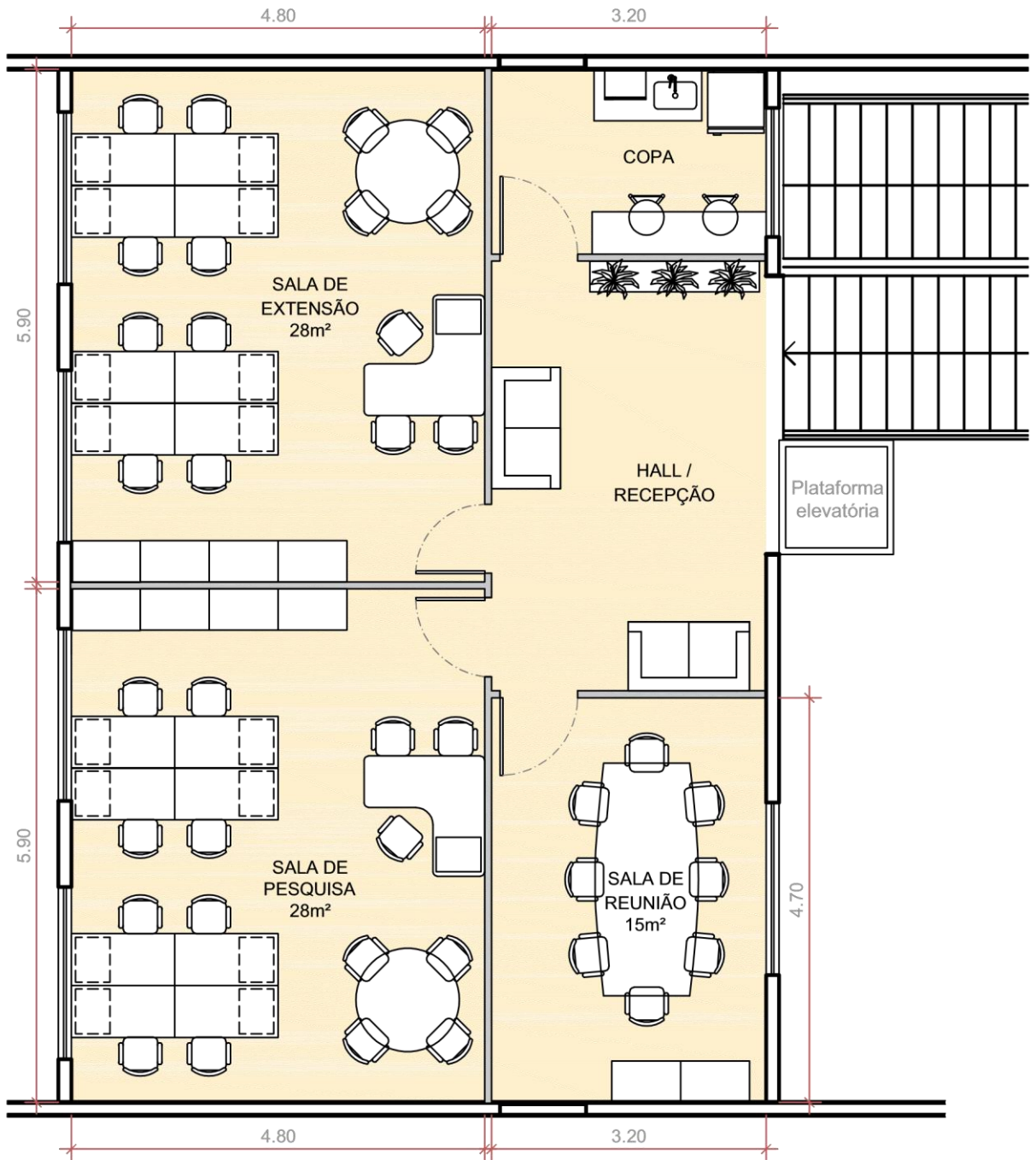

ÁREA TOTAL: 102,95m<sup>2</sup>

**1 PLANTA BAIXA (LAYOUT 3º PAV)**  
 ESCALA 1:75

UNIVERSIDADE FEDERAL RURAL DO RIO DE JANEIRO  
 CAMPUS TRÊS RIOS - ITR - SEÇÃO DE MANUTENÇÃO E APOIO

TÍTULO <b>SALA PARA PROJETOS DE EXTENSÃO/PESQUISA</b>		PROJETO: <b>CAMILA RIGHI DE ALMEIDA</b> (ARQUITETA E URBANISTA)	
LOCAL <b>AV. PREFEITO ALBERTO LAVINAS, 1847 - CENTRO</b>		DESENHO:	
CONTEÚDO <b>ESTUDO DE LAYOUT PARA OCUPAÇÃO DO 3º PAV.</b> <b>(SALA DE EXTENSÃO E PESQUISA)</b>	ESCALA 1/75	DATA JULHO/2021	PRANCHA 01/01





Ministério da Educação  
Universidade Federal Rural do Rio de Janeiro

**ANEXO III**

**MODELO DE PROPOSTA COMERCIAL**

**PREGÃO ELETRÔNICO Nº 54/2023**

**1. IDENTIFICAÇÃO DA EMPRESA:**

Razão social e CNPJ:

Telefone:

Pessoa para contato:

**2. ESPECIFICAÇÃO DO PRODUTO OFERTADO E PREÇO**

Item	Descrição	Marca	Modelo	Qtde.	Prazo de Gatantia	Valor Unitário (R\$)	Valor Total (R\$)

**3. ENTREGA**

O prazo de entrega será de **30 (trinta) dias** após o recebimento da Nota de Empenho (NE), sempre que necessário, até o limite da vigência da Ata de Registro de Preços.

**4. VALIDADE DA PROPOSTA**

Não inferior a **60 (sessenta) dias** corridos, a contar da data de sua apresentação.

**5. COMPOSIÇÃO DOS PREÇOS**

Nos preços propostos acima estão incluídas todas as despesas, frete, tributos e demais encargos de qualquer natureza incidentes sobre o objeto deste Pregão.

Esta empresa declara estar ciente de que a apresentação da presente proposta implica na plena aceitação das condições estabelecidas no Edital e seus Anexos.

**(Local e data)**

Ass.: \_\_\_\_\_



**Ministério da Educação  
Universidade Federal Rural do Rio de Janeiro**

**ANEXO IV**

**MODELO DE DECLARAÇÃO DE SUSTENTABILIDADE**

**PREGÃO ELETRÔNICO Nº 54/2023**

**PROPONENTE:**

**ENDEREÇO:**

**CNPJ:**

**FONE/FAX:**

Declaro, sob as penas da Lei nº 6.938/1981, na qualidade de proponente do procedimento licitatório, sob a modalidade **Pregão Eletrônico nº 54/2023**, que atendemos aos critérios de qualidade ambiental e sustentabilidade socioambiental, respeitando as normas de proteção ao meio ambiente.

Estou ciente da obrigatoriedade da apresentação das declarações e certidões pertinentes dos órgãos competentes quando solicitadas e da obrigatoriedade do cumprimento integral ao que estabelece o art. 5º e seus incisos, da Instrução Normativa nº 01, de 19 de janeiro de 2010, do Ministério do Planejamento, Orçamento e Gestão – MPOG (e suas demais atualizações).

Estou ciente da obrigatoriedade da apresentação do registro no Cadastro Técnico Federal de Atividades Potencialmente Poluidoras ou Utilizadoras de Recursos Ambientais caso minha empresa se enquadre nesta condição (Instrução Normativa nº 6, de 24 de março de 2014; Instrução Normativa nº 13, de 23 de agosto de 2021 e Instrução Normativa nº 12, de 20 de agosto de 2021).

**Por ser a expressão da verdade, firmamos a presente.**

\_\_\_\_\_ de \_\_\_\_\_ de 20\_\_.

**Nome:** \_\_\_\_\_

**RG/CPF:** \_\_\_\_\_



**Universidade Federal Rural do Rio de Janeiro  
Pró- Reitoria de Assuntos Financeiros**

**ANEXO V do Edital**

**Modelo de Declaração de Vistoria**

**PREGÃO ELETRÔNICO Nº 54/2023**

**(Processo Administrativo n.º 23083.054492/2022-08)**

DECLARAMOS, para fins de participação no **Pregão Eletrônico nº54/2023 - Aquisição de plataforma de elevação motorizada para acesso de pessoas com mobilidade reduzida às salas de projetos e de extensão do Campus de Três Rios da Universidade Federal Rural do Rio de Janeiro**, que a empresa \_\_\_\_\_, inscrita no CNPJ sob o nº \_\_\_\_\_, instalada no endereço \_\_\_\_\_, na cidade de \_\_\_\_\_, estado \_\_\_\_\_, compareceu nesta data nas áreas onde serão executados os serviços, objeto desta licitação, onde tomou conhecimento dos aspectos técnicos relativos as atividades específicas, inteirando-se das peculiaridades relativas aos serviços a serem executados e tomando ciência das reais condições dos mesmos, para atender as necessidades da UNIVERSIDADE FEDERAL RURAL DO RIO DE JANEIRO, conforme descrição no Anexo I deste Edital, efetuando-se o exame das áreas, esclarecendo todas as demais dúvidas pertinentes ao objeto desta licitação.

(local e data)

\_\_\_\_\_  
Assinatura e carimbo – SERVIDOR RESPONSÁVEL  
**DECLARAÇÃO DE CONCORDÂNCIA**

Concordamos com os termos da declaração acima, dando-nos por satisfeitos com as informações obtidas e plenamente capacitados a elaborar nossa proposta para a licitação.

(local e data)

(Carimbo e Assinatura do Técnico Responsável da Empresa)

RAZÃO SOCIAL:
_____
_____
CNPJ: _____
NOME DO TÉCNICO RESPONSÁVEL PELA VISTORIA:
_____
_____
Nº DO REGISTRO NO CREA e/ou CAU:
_____
_____
_____ Assinatura
do Técnico Responsável pela Vistoria



Ministério da Educação  
Universidade Federal Rural do Rio de Janeiro  
Pró- Reitoria de Assuntos Financeiros

### ANEXO VI do Edital

## MODELO DE DECLARAÇÃO DE CONCORDÂNCIA E DISPENSA DE VISTORIA

### PREGÃO ELETRÔNICO Nº 54/2023

(Processo Administrativo n.º 23083.054492/2022-08)

\_\_\_\_\_ (razão social), inscrita  
no CNPJ n.º \_\_\_\_\_, com sede no endereço  
\_\_\_\_\_ n.º \_\_\_\_\_, cidade  
\_\_\_\_\_, Estado \_\_\_\_\_, por intermédio do seu representante legal, Sr(a)  
\_\_\_\_\_, portador(a) da Carteira de  
Identidade n.º \_\_\_\_\_ e inscrito no CPF sob o n.º \_\_\_\_\_

\_\_\_\_\_, DECLARA, sob as penas da lei, para fins de participação do **Pregão Eletrônico nº 54/2023** da UNIVERSIDADE FEDERAL RURAL DO RIO DE JANEIRO, que concorda com os termos do Edital e seus anexos, dando-se por satisfeita com as informações obtidas, não entendendo como necessária a realização de vistoria nos locais especificados, estando plenamente capacitada a elaborar a Declaração de Composição de Preços para a licitação. DECLARA, ainda, sob as penas da lei, de que tem pleno conhecimento das condições e peculiaridades inerentes à natureza dos trabalhos, assumindo total responsabilidade por esse fato e informando que não o utilizará para quaisquer questionamentos futuros.

(Local), \_\_\_\_\_ de \_\_\_\_\_ de 2023.

\_\_\_\_\_  
(Representante Legal)



**Ministério da Educação  
Universidade Federal Rural do Rio de Janeiro  
Pró-Reitoria de Assuntos Financeiros  
Departamento de Materiais e Serviços Auxiliares**

**ANEXO VII**

**DECLARAÇÃO DE EXECUÇÃO SEM SUBCONTRATAÇÃO**

**OBJETO:** Aquisição de plataforma de elevação motorizada para acesso de pessoas com mobilidade reduzida às salas de projetos e de extensão do Campus de Três Rios

Processo nº 23083.054492/2022-08)

Ref.: **Pregão: 54/2023**

A Empresa \_\_\_\_\_, inscrita no CNPJ sob o nº \_\_\_\_\_, por intermédio do seu representante legal o Sr(a) \_\_\_\_\_, portador da carteira de identidade nº \_\_\_\_\_ e do CPF nº \_\_\_\_\_ DECLARA para fins de participação no Pregão nº 92/2022, que executará em sua totalidade os serviços apresentados na Planilha Orçamentária, Anexo-II, deste edital, sem realizar subcontratação para execução de quaisquer de suas atividades relacionadas com o objeto da contratação.

Seropédica, de \_\_\_\_\_ de 2023.

\_\_\_\_\_  
Assinatura, nome e cargo do Representante Legal



**ANEXO VIII - TERMO DE RESPONSABILIDADE PARA EXECUÇÃO DE SERVIÇOS POR EMPRESAS SUBCONTRATADAS**

I) Como **CONTRATANTE** -

**UNIVERSIDADE FEDERAL RURAL DO RIO DE JANEIRO - UFRRJ**

II) Como **CONTRATADA** -

Razão Social:  
Endereço:  
CEP:           Cidade/Estado  
CNPJ nº  
Inscrição Estadual nº

III) Como **SUBCONTRATADA** -

Razão Social  
Endereço:  
CEP:           Cidade/Estado  
CNPJ nº  
Inscrição Estadual nº

Serviço a ser executado pela empresa **SUBCONTRATADA**: *(Equipe Volante e fornecimento dos materiais)*

A empresa contratada acima identificada declara, pelo presente documento:

- a) não dispor de recursos próprios (mão-de-obra, equipamentos e/ou materiais) necessários a realização dos serviços especificados acima, motivo pelo qual necessita utilizar a empresa **SUBCONTRATADA** para cumprir com as obrigações técnicas /operacionais assumidas através do contrato estabelecido junto à **CONTRATANTE**;
- b) que a **SUBCONTRATADA** possui todas as condições técnicas, de segurança, administrativas e operacionais para realização dos serviços descritos;
- c) estar ciente de que esta subcontratação tem caráter exclusivo para realização do serviço especificado acima;
- d) estar ciente de que esta subcontratação não isenta, diminui ou limita, em nenhuma hipótese, as condições contratuais estabelecidas entre a **CONTRATANTE** e a **CONTRATADA** e que todas as condições assinadas junto à **CONTRATADA** prevalecem sobre única e incondicional responsabilidade;
- e) assumir total e incondicional responsabilidade pelos atos da empresa **SUBCONTRATADA**, qualquer que seja a natureza (técnica, operacional, segurança, medicina do trabalho, trabalhista jurídica, fiscal, etc.), inclusive por prejuízos que a **SUBCONTRATADA** por ventura venha causar junto à **CONTRATANTE**, desde que tenha sido devidamente comprovada a culpa da **SUBCONTRATADA**;
- f) que todos os empregados da **SUBCONTRATADA**, envolvidos na execução dos serviços estão com as documentações legais/trabalhistas totalmente em ordem e que os mesmos somente poderão adentrar às dependências da **CONTRATANTE** depois de concluído todo o processo de integração estabelecido pela **CONTRATANTE**;
- g) estar ciente e de acordo que, por conta da subcontratação, inexistente qualquer responsabilidade solidária e/ou subsidiária, em qualquer sentido, para a **CONTRATANTE**;
- h) estar ciente e de acordo que, todas as condições estabelecidas no presente contrato envolvendo os seus empregados e/ou recursos operacionais (equipamentos, veículos, ferramentas, etc.) também são válidas para os empregados e/ou recursos operacionais (equipamentos, veículos, ferramentas, etc.) da **SUBCONTRATADA**;
- i) estar ciente e de acordo com o presente documento, bem como a subcontratação aqui referida, tem validade tão somente durante o período de vigência contratual estabelecido entre a **CONTRATANTE** e a **CONTRATADA**;
- j) todos os empregados da **SUBCONTRATADA** estão cientes das disposições, políticas, diretrizes e procedimentos estabelecidos no presente contrato, responsabilizando-se por qualquer inobservância dessas condições por parte dos mesmos.

Por fim, a **CONTRATADA** assume total responsabilidade pela veracidade das declarações aqui contidas, bem como pelas implicações jurídicas, operacionais e de segurança que possam recair sobre a mesma em decorrência destas declarações.

(Cidade) \_\_\_\_\_, (Dia) \_\_\_\_\_ de (mês) \_\_\_\_\_ de (ano) \_\_\_\_\_.

\_\_\_\_\_  
\_\_\_\_\_  
**CONTRATADA**

**ASSINATURA E NOME COMPLETO (OU CARIMBO) DOS REPRESENTANTES LEGAIS (OU PROCURADORES)**



**Universidade Federal Rural do Rio de Janeiro  
Pró-Reitoria de Assuntos Financeiros  
Coordenação de Contratos e Gestão de Espaço Físico**

**ANEXO IX**

**MODELO DE DECLARAÇÃO DE NÃO VÍNCULO COM A UFRRJ**

Declaro para fins de participação no Pregão Eletrônico nº 54/2023 da UNIVERSIDADE FEDERAL RURAL DO RIO DE JANEIRO, em atendimento ao Edital, que a empresa \_\_\_\_\_, inscrita no CNPJ sob o nº \_\_\_\_\_, instalada no endereço: \_\_\_\_\_, nº \_\_\_\_\_, bairro \_\_\_\_\_, cidade \_\_\_\_\_, estado \_\_\_\_\_, CEP: \_\_\_\_\_, não possui vínculo contratual com a Universidade Federal Rural do Rio de Janeiro (UFRRJ), estando, portanto, dispensada de apresentar DECLARAÇÃO DE ADIMPLÊNCIA COM A UFRRJ.

Assumo inteiramente a responsabilidade perante o Art.299, do Código Penal, que versa sobre declarações falsas, documentos forjados ou adulterados, constituindo em crime, além disso, declaro que estou ciente de que a inveracidade das informações prestadas poderão ensejar a inabilitação do certame licitatório.

(Local), \_\_\_\_ de \_\_\_\_\_ de 20\_\_.

---

Assinatura do responsável





## NOTAS EXPLICATIVAS

Os itens deste modelo de Edital, destacados em vermelho itálico, devem ser preenchidos ou adotados pelo órgão ou entidade pública licitante, de acordo com as peculiaridades do objeto da licitação e critérios de oportunidade e conveniência, cuidando-se para que sejam reproduzidas as mesmas definições nos demais instrumentos da licitação, para que não conflitem.

Alguns itens receberão notas explicativas destacadas para compreensão do agente ou setor responsável pela elaboração das minutas referentes à licitação, que deverão ser suprimidas quando da finalização do documento. Eventuais sugestões de alteração de texto do referido modelo de contrato poderão ser encaminhadas ao e-mail: [cgu.modeloscontratacao@agu.gov.br](mailto:cgu.modeloscontratacao@agu.gov.br).

Os Órgãos Assessorados deverão manter as notas de rodapé dos modelos utilizados para a elaboração das minutas e demais anexos, a fim de que os Órgãos Consultivos, ao examinarem os documentos, estejam certos de que dos modelos são os corretos. A versão final do texto, após aprovada pelo órgão consultivo, deverá excluir a referida nota.



MINISTÉRIO DA EDUCAÇÃO UNIVERSIDADE FEDERAL RURAL DO RIO DE JANEIRO PRÓ-REITORIA DE  
ASSUNTOS FINANCEIROS DEPARTAMENTO DE GESTÃO DE CONTRATOS E CONVÊNIOS  
COORDENAÇÃO DE CONTRATOS E GESTÃO DE ESPAÇO FÍSICO

### ANEXO X

#### TERMO DE CONTRATO

#### COMPRA

**TERMO DE CONTRATO DE COMPRA Nº ...../....., QUE  
FAZEM ENTRE SI O(A). UNIVERSIDADE FEDERAL  
RURAL DO RIO DE JANEIRO - UFRRJ E A EMPRESA**

.....

A **UNIVERSIDADE FEDERAL RURAL DO RIO DE JANEIRO - UFRRJ**, autarquia federal, com sede na Rodovia BR 465, km 07, na cidade de Seropédica, Estado do Rio de Janeiro, CEP: 23.897-000, inscrita no CNPJ sob o nº 29.427.465/0001-05, neste ato representada pelo Magnífico Reitor, Professor Roberto de Souza Rodrigues, matrícula 2452375, nomeação D.O.U. de 31/03/2021, p. 01, seção 02, CPF nº 014.193.637-19, carteira de identidade nº 082389016, expedida pelo IFP/RJ, doravante denominada **CONTRATANTE**, e a empresa ..... inscrito(a) no CNPJ/MF sob o nº ..... , sediado(a) na ..... , em ..... doravante designada **CONTRATADA**, neste ato representada pelo(a) Sr.(a) ..... , portador(a) da Carteira de Identidade nº ..... , expedida pela (o) ..... , e CPF nº ..... , tendo em vista o que consta no Processo nº 23083.054492/2022-08 e em observância às disposições da Lei nº 8.666, de 21 de junho de 1993, da Lei nº 10.520, de 17 de julho de 2002 e na Lei nº 8.078, de 1990 - Código de Defesa do Consumidor, resolvem celebrar o presente Termo de Contrato, decorrente do Pregão nº **54/2023**, mediante as cláusulas e condições a seguir enunciadas.

## 1. CLÁUSULA PRIMEIRA – OBJETO

1.1. O objeto do presente Termo de Contrato é a **Aquisição de plataforma de elevação motorizada para acesso de pessoas com mobilidade reduzida às salas de projetos e de extensão do Campus de Três Rios**, conforme especificações e quantitativos estabelecidos no Termo de Referência, anexo do Edital.

1.2. Este Termo de Contrato vincula-se ao Edital do Pregão, identificado no preâmbulo e à proposta vencedora, independentemente de transcrição.

1.3. Discriminação do objeto:

ITEM	DESCRIÇÃO/ ESPECIFICAÇÃO	IDENTIFICAÇÃO CATMAT	UNIDADE DE MEDIDA	QUANTIDADE	VALOR
1	Plataforma de elevação motorizada, de movimentação vertical, para pessoas com mobilidade reduzida com no mínimo 1 acompanhante, com cabine de dimensões aproximadas de 90cm x 140 cm, com sistema de elevação hidráulico, para percurso de até 4,00m, com 02 paradas, de acordo com ISO 9386 e NBR 15655-1, tensão 220v, Estrutura da meia cabine e da caixa de corrida de enclausuramento em aço galvanizado com pintura eletrostática na cor cinza com fechamento em chapa com pintura eletrostática na cor cinza e vidro laminado, porta de 2 metros de altura com visor de vidro laminado nos acessos aos pavimentos, dispositivos de segurança, como botão de emergência tipo soco e alarme sonoro.materiais de acabamentos de painéis, botoeiras de cabine e de pavimento e corrimãos em em aço inox ou material de qualidade e durabilidade equivalentes. Fornecimento e instalação. Modelos de referência: Montele PL-200; Engelifit PEL02-H; Ortobras SH ST 4000; ou de igual ou superior qualidade.	319562	Unidade	1	

**Nota explicativa:** A tabela acima é meramente ilustrativa, devendo compatibilizar-se com aquela prevista no Termo de Referência e com a proposta vencedora.

## 2. CLÁUSULA SEGUNDA – VIGÊNCIA

2.1. O prazo de vigência deste Termo de Contrato é aquele fixado no Termo de Referência, com início na data de \_\_\_\_/\_\_\_\_/\_\_\_\_ e encerramento em \_\_\_\_/\_\_\_\_/\_\_\_\_, prorrogável na forma do art. 57, §1º, da Lei nº 8.666, de 1993.

**Nota Explicativa:** Deve-se observar que a vigência do contrato poderá ultrapassar o exercício financeiro, desde que as despesas referentes à contratação sejam integralmente empenhadas até 31 de dezembro, para fins de inscrição em restos a pagar, conforme Orientação Normativa AGU nº 39,

de 13/12/2011. Atente-se, ainda, que os prazos utilizados no contrato deverão estar em harmonia com aqueles estipulados no Edital.

### **3. CLÁUSULA TERCEIRA – PREÇO**

3.1. O valor do presente Termo de Contrato é de R\$ ..... (.....).

3.2. No valor acima estão incluídas todas as despesas ordinárias diretas e indiretas decorrentes da execução contratual, inclusive tributos e/ou impostos, encargos sociais, trabalhistas, previdenciários, fiscais e comerciais incidentes, taxa de administração, frete, seguro e outros necessários ao cumprimento integral do objeto da contratação.

### **4. CLÁUSULA QUARTA – DOTAÇÃO ORÇAMENTÁRIA**

4.1. As despesas decorrentes desta contratação estão programadas em dotação orçamentária própria, prevista no orçamento da União, para o exercício de 2023 na classificação abaixo:

Gestão/Unidade:

Fonte:

Programa de Trabalho:

Elemento de Despesa:

PI:

### **5. CLÁUSULA QUINTA – PAGAMENTO**

5.1. O prazo para pagamento e demais condições a ele referentes encontram-se no Termo de Referência, item 12

### **6. CLÁUSULA SEXTA – REAJUSTE**

6.1. As regras acerca do reajuste do valor contratual são as estabelecidas no Termo de Referência, anexo a este Contrato, item 13.

### **7. CLÁUSULA SÉTIMA – GARANTIA DE EXECUÇÃO**

7.1. Será exigida a prestação de garantia na presente contratação, conforme regras constantes do Termo de Referência, item 14.

**Nota Explicativa:** Pode ser exigida a comprovação da prestação da garantia após a assinatura do Termo de Contrato ou como condição para assinatura deste.

### **8. CLÁUSULA OITAVA - ENTREGA E RECEBIMENTO DO OBJETO**

8.1. As condições de entrega e recebimento do objeto são aquelas previstas no Termo de Referência, anexo ao Edital, item 6.

### **9. CLAÚSULA NONA - FISCALIZAÇÃO**

9.1. A fiscalização da execução do objeto será efetuada por Comissão/Representante designado pela CONTRATANTE, na forma estabelecida no Termo de Referência, anexo do Edital, item 11.

### **10. CLÁUSULA DÉCIMA – OBRIGAÇÕES DA CONTRATANTE E DA CONTRATADA**

10.1. As obrigações da CONTRATANTE e da CONTRATADA são aquelas previstas no Termo de Referência, anexo do Edital, itens 7 e 8.

## 11. CLÁUSULA DÉCIMA PRIMEIRA – SANÇÕES ADMINISTRATIVAS

11.1. As sanções referentes à execução do contrato são aquelas previstas no Termo de Referência, anexo do Edital, item 21.

## 12. CLÁUSULA DÉCIMA SEGUNDA – RESCISÃO

12.1. O presente Termo de Contrato poderá ser rescindido:

12.1.1. por ato unilateral e escrito da Administração, nas situações previstas nos incisos I a XII e XVII do art. 78 da Lei nº 8.666, de 1993, e com as consequências indicadas no art. 80 da mesma Lei, sem prejuízo da aplicação das sanções previstas no Termo de Referência, anexo ao Edital;

12.1.2. amigavelmente, nos termos do art. 79, inciso II, da Lei nº 8.666, de 1993.

12.2. Os casos de rescisão contratual serão formalmente motivados, assegurando-se à CONTRATADA o direito à prévia e ampla defesa.

12.3. A CONTRATADA reconhece os direitos da CONTRATANTE em caso de rescisão administrativa prevista no art. 77 da Lei nº 8.666, de 1993.

12.4. O termo de rescisão será precedido de Relatório indicativo dos seguintes aspectos, conforme o caso:

12.4.1. Balanço dos eventos contratuais já cumpridos ou parcialmente cumpridos;

12.4.2. Relação dos pagamentos já efetuados e ainda devidos;

12.4.3. Indenizações e multas.

## 13. CLÁUSULA DÉCIMA TERCEIRA – VEDAÇÕES E PERMISSÕES

13.1. É vedado à CONTRATADA interromper a execução dos serviços sob alegação de inadimplemento por parte da CONTRATANTE, salvo nos casos previstos em lei.

13.2. É permitido à CONTRATADA caucionar ou utilizar este Termo de Contrato para qualquer operação financeira, nos termos e de acordo com os procedimentos previstos na Instrução Normativa SEGES/ME nº 53, de 8 de Julho de 2020.

**Nota Explicativa:** Conforme o Parecer JL-01, aprovado pelo Sr. Presidente da República, a cessão de crédito decorrente de contrato administrativo é admissível, desde que não haja vedação no edital ou no contrato. Indo além nesse ponto, a Instrução Normativa SEGES/ME nº 53, de 8 de julho de 2020 previu expressamente obrigatoriedade de permissão nos editais e contratos da cessão de crédito ao dispor, no seu art. 15, que “Os editais e respectivos contratos administrativos celebrados devem prever expressamente a possibilidade de cessão dos créditos decorrentes da contratação de que trata esta Instrução Normativa”. Registre-se a Instrução Normativa em questão entra em vigor em 17 de agosto de 2020. Antes dessa data, a cessão de crédito remanesce possível nos termos do Parecer JL-01, de 2020.

13.2.1. A cessão de crédito, a ser feita mediante celebração de termo aditivo, dependerá de comprovação da regularidade fiscal e trabalhista da cessionária, bem como da certificação de que a cessionária não se encontra impedida de licitar e contratar com o Poder Público, conforme a legislação em vigor, nos termos do Parecer JL-01, de 18 de maio de 2020.

13.2.2. A crédito a ser pago à cessionária é exatamente aquele que seria destinado à cedente (contratada) pela execução do objeto contratual, com o desconto de eventuais multas, glosas e prejuízos causados à Administração, sem prejuízo da utilização de institutos tais como os da conta vinculada e do pagamento direto previstos na IN SEGES/ME nº 5, de 2017, caso aplicáveis.

**Nota Explicativa:** Os condicionamentos dos dois subitens acima decorrem das conclusões do Parecer

*JL-01, de 18 de maio de 2020. Referido parecer foi aprovado pelo Sr. Presidente da República em 26/05/2020 e publicado no Diário Oficial da União em 27/05/2020, de modo que vinculante para toda a administração pública, nos termos do arts. 40, §1º e 41 da Lei Complementar nº 73, de 1993.*

#### **14. CLÁUSULA DÉCIMA QUARTA – ALTERAÇÕES**

14.1. Eventuais alterações contratuais reger-se-ão pela disciplina do art. 65 da Lei nº 8.666, de 1993.

14.2. A CONTRATADA é obrigada a aceitar, nas mesmas condições contratuais, os acréscimos ou supressões que se fizerem necessários, até o limite de 25% (vinte e cinco por cento) do valor inicial atualizado do contrato.

14.3. As supressões resultantes de acordo celebrado entre as partes contratantes poderão exceder o limite de 25% (vinte e cinco por cento) do valor inicial atualizado do contrato.

**Nota explicativa:** *Somente será possível a realização de aditivo contratual, nos termos do art. 65, §1º da Lei n. 8.666/93, dentro do prazo de vigência do contrato de fornecimento.*

#### **15. CLÁUSULA DÉCIMA QUINTA - DOS CASOS OMISSOS.**

15.1. Os casos omissos serão decididos pela CONTRATANTE, segundo as disposições contidas na Lei nº 8.666, de 1993, na Lei nº 10.520, de 2002 e demais normas federais de licitações e contratos administrativos e, subsidiariamente, segundo as disposições contidas na Lei nº 8.078, de 1990 - Código de Defesa do Consumidor - e normas e princípios gerais dos contratos.

**Nota explicativa:** *No Acórdão n.º 2569/2018 – Plenário, o TCU concluiu que “ A Administração Pública pode invocar a Lei 8.078/1990 (CDC), na condição de destinatária final de bens e serviços, quando suas prerrogativas estabelecidas na legislação de licitações e contratos forem insuficientes para garantir a proteção mínima dos interesses da sociedade [...]”. (cf. Boletim de Jurisprudência n.º 244, sessões 6 e 7 de novembro de 2018). Consta do referido Acórdão, nesse sentido, que:*

*“307. Como é exposto no exame técnico transcrito no relatório do TC-016.501/2003-0, acolhido integralmente pelo Relator do Acórdão 1.670/2003-Plenário, Ministro-Substituto Lincoln Magalhães da Rocha, a Lei 8.078/1990 é aplicável à Administração Pública enquanto consumidora de bens e serviços. Isso porque ao definir, em seu art. 2º, ‘consumidor’ como toda pessoa física ou jurídica que adquire ou utiliza produto ou serviço como destinatário final, a Lei não fez nenhuma exceção, podendo, portanto, a Administração Pública se utilizar de todos os direitos ali estabelecidos na condição de consumidora. Ainda de acordo com o citado relatório, esse é o entendimento dos doutrinadores Leon Fredja, Celso Bastos e Toshio Mukai. Diversas outras deliberações do TCU também vão nesse sentido, como o Acórdão 1.729/2008-TCU-Plenário, de relatoria do Ministro Valmir Campelo, o Acórdão 5.736/2011-TCU-Primeira Câmara, de relatoria do Ministro-Substituto Weder de Oliveira, e as Decisões 634/1996 e 1.045/2000, ambas do Plenário, de relatoria dos ministros Homero Santos e Adylson Motta, respectivamente.”*

#### **16. CLÁUSULA DÉCIMA SEXTA – PUBLICAÇÃO**

16.1. Incumbirá à CONTRATANTE providenciar a publicação deste instrumento, por extrato, no Diário Oficial da União, no prazo previsto na Lei nº 8.666, de 1993.

## 17. CLÁUSULA DÉCIMA SÉTIMA – FORO

17.1. É eleito o Foro da Justiça do Rio de Janeiro para dirimir os litígios que decorrerem da execução deste Termo de Contrato que não possam ser compostos pela conciliação, conforme art. 55, §2º da Lei nº 8.666/93.

Para firmeza e validade do pactuado, o presente Termo de Contrato foi lavrado em duas (duas) vias de igual teor, que, depois de lido e achado em ordem, vai assinado pelos contraentes.

Seropédica, \_\_\_\_\_ de \_\_\_\_\_ de 2023.

\_\_\_\_\_  
Responsável legal da CONTRATANTE

Responsável legal da CONTRATADA TESTEMUNHAS:

- 1-
- 2-

**Nota Explicativa:** Recomendável que tenha a assinatura do responsável legal da CONTRATANTE e da CONTRATADA e de duas testemunhas para atender o disposto no art. 784, III do CPC que considera título executivo extrajudicial o documento particular assinado por duas testemunhas.