



MINISTÉRIO DA EDUCAÇÃO  
UNIVERSIDADE FEDERAL RURAL DO RIO DE JANEIRO  
PRÓ-REITORIA DE PESQUISA E PÓS-GRADUAÇÃO  
COORDENADORIA DE RELAÇÕES INTERNACIONAIS E INTERINSTITUCIONAIS

**EDITAL N.º 007/2024 – PROPPG/UFRRJ**  
**SELEÇÃO PÚBLICA PARA CONCESSÃO DE AUXÍLIOS FINANCEIROS PARA**  
**MOBILIDADE INTERNACIONAL PARA ESTUDANTES DE GRADUAÇÃO**

A Coordenadoria de Relações Internacionais e Interinstitucionais (CORIN-PROPPG) no âmbito do Plano Institucional de Internacionalização, torna público o Edital para seleção de candidatos à mobilidade internacional para o **segundo semestre de 2025** destinado a estudantes de graduação da UFRRJ.

**1. OBJETIVOS**

- 1.1. Possibilitar aos alunos de graduação da UFRRJ a oportunidade de mobilidade internacional em instituições de ensino superior estrangeiras, com as quais a UFRRJ mantém acordos de cooperação que possibilitem mobilidade discente, durante 1 (um) período letivo;
- 1.2. Permitir a atualização de conhecimentos em grades curriculares diferenciadas, possibilitando o acesso de estudantes brasileiros a instituições de elevado padrão de qualidade, visando complementar sua formação técnico-científica;
- 1.3. Complementar a formação de discentes da UFRRJ, dando-lhes a oportunidade de vivenciar experiências educacionais e culturais voltadas para a qualidade, o empreendedorismo, a competitividade e a inovação.

**2. REQUISITOS PARA A PARTICIPAÇÃO**

- 2.1. Estar com a matrícula ativa e regular em qualquer curso de graduação na UFRRJ durante todo o processo de seleção e, obrigatoriamente, também durante todo o período de realização do Programa;
- 2.2. Ser brasileiro (a) nato (a) ou naturalizado (a), e maior de 18 (dezoito) anos, na ocasião da viagem;

2.3. O (A) aluno (a) deverá ter índice de rendimento acadêmico (IRA) (Antigo CRA) maior ou igual ao índice de rendimento médio (IRAM) do curso. Esses valores são encontrados no SIGAA, conforme ANEXO I.

2.4. Ter percentual de integralização do curso de no mínimo vinte (20%) e no máximo setenta por cento (70%), no ato da inscrição. Este valor é encontrado no SIGAA, conforme ANEXO I.

2.5. O (A) aluno (a) não poderá concluir o curso de graduação enquanto estiver em mobilidade no exterior, devendo OBRIGATORIAMENTE cursar pelo menos um período letivo na UFRRJ após o retorno da mobilidade acadêmica.

2.6. É vedada a participação de alunos (as) que já obtiveram algum tipo de financiamento para Mobilidade Internacional em Programas de Mobilidade da UFRRJ e/ou parceiros;

### **3. INSTITUIÇÕES ESTRANGEIRAS DE DESTINO**

3.1. Constam do ANEXO II as instituições de ensino superior estrangeiras, com as quais a UFRRJ mantém parceria que possibilita a mobilidade acadêmica discente, que participarão deste edital. O candidato também deve acessar o documento disponível no link [https://institucional.ufrrj.br/corin/files/2024/09/Parcerias-UFRRJ.pdf\\_20240911\\_092857\\_0000.pdf](https://institucional.ufrrj.br/corin/files/2024/09/Parcerias-UFRRJ.pdf_20240911_092857_0000.pdf) que descreve as Faculdades/Institutos/Áreas que cada instituição parceira apresenta convênio com a UFRRJ, bem como as vagas disponíveis. Recomenda-se que o candidato confira as ofertas dos cursos nos sites das universidades parceiras para avaliação da descrição dos cursos ofertados.

3.2. É responsabilidade do candidato verificar se a instituição estrangeira oferta curso compatível com o seu na UFRRJ;

3.3. A listagem de universidades poderá ser ajustada em função das vagas ofertadas pelas instituições na época da mobilidade, porém a concessão dos auxílios fica totalmente condicionada à disponibilização destes pela mesma que pode vir a alterar as condições propostas neste edital a qualquer momento.

3.4. Cada universidade estrangeira oferece apenas uma vaga por curso, independente do número total de vagas disponibilizadas.

### **4. DURAÇÃO DA MOBILIDADE**

4.1. A duração da mobilidade será de um semestre letivo, de acordo com o calendário acadêmico da instituição, e conforme programação deste edital, sendo vedada a prorrogação.

## 5. AUXÍLIO FINANCEIRO

5.1. A Mobilidade Acadêmica Internacional de que trata este Edital será realizada com recursos financeiros provenientes do orçamento institucional, cuja liberação está condicionada às questões orçamentárias federais que independem da CORIN-PROPPG.

5.2. Os auxílios serão ofertados para o **2º semestre letivo de 2025.**

5.3. Serão concedidos um total de **10 (dez)** auxílios financeiros, sendo **05 (cinco)** para Espanha-Portugal com valor de R\$ 15.000,00 (quinze mil reais), e **05 (cinco)** para países da América Latina com valor de R\$ 10.000,00 (dez mil reais).

5.3.1. **Dois (02)** auxílios financeiros, sendo 1 (um) para Espanha-Portugal e 1 (um) para América Latina, serão destinados **exclusivamente** para alunos de graduação registrados como **cotistas**, independentemente da área de conhecimento dos respectivos cursos de graduação.

5.3.2. **Oito (08)** auxílios serão destinados para a seleção na modalidade de ampla concorrência (todos os alunos não cotistas), sendo distribuídos com base nas áreas de conhecimento classificadas pela CAPES (Quadro 1). **O ANEXO III** apresenta as carreiras contempladas por cada área.

Quadro 1. Grandes áreas de conhecimento, CAPES.

<b>Grande área (com base na classificação da CAPES)</b>	<b>Número de auxílios na modalidade de ampla concorrência (Portugal – Espanha / América Latina)</b>
Ciências Agrárias; Ciências Biológicas; Ciências da Saúde	04 (02/02)
Ciências Exatas; Engenharias; Multidisciplinar\outros	02 (01/01)
Ciências Humanas; Linguística, Letras e Artes; Ciências Sociais Aplicadas	04 (02/02)
<b>TOTAL</b>	<b>10</b>

5.4. Os valores serão pagos integralmente, preferencialmente em cota única, antes do início do período de mobilidade de acordo com disponibilidade financeira institucional.

## 6. INSCRIÇÃO

6.1. O candidato deverá preencher o formulário que consta no link: <https://forms.gle/LhddvzuBCwHKBvN96>;

6.2. Ao preencher o formulário deverá realizar o *upload* da tabela contendo pontuação do currículo preenchida, cujos itens avaliados estão dispostos no **ANEXO IV**. OBS: a Tabela está

disponível no link: <https://institucional.ufrj.br/corin/files/2023/05/Tabela-de-Pontuacao-Curricular-Mob-out-2024.xlsx>

6.3 O candidato deverá realizar o *upload* dos seguintes documentos, em **arquivo único (formato PDF)**:

- a) Currículo, modelo Lattes (<http://lattes.cnpq.br>), devidamente preenchido, considerando os itens a serem avaliados (ver **ANEXO IV**), **sem documentação comprovatória**;
- b) Declaração de matrícula atualizada (ou declaração de vínculo) obtida no SIGAA (Disponível na aba Ensino > Atestado de matrícula). **ATENÇÃO**: emitida com data posterior ao lançamento do edital;
- c) Documento com valor do IRA e o percentual de Integralização, obtido no SIGAA, conforme **ANEXO I**. **ATENÇÃO**: emitido com data posterior ao lançamento do edital.

6.4. Cada candidato deve realizar apenas uma inscrição, mesmo que apresente e-mails de cadastro distintos. Neste caso, apenas a primeira submissão será considerada;

6.5. O candidato é totalmente responsável pela inclusão dos dados durante o preenchimento do formulário de inscrição.

6.6. A comissão não receberá inscrição realizada por nenhuma outra via de comunicação além do formulário supracitado, nem e-mail contendo retificação de informação fornecida no formulário de inscrição.

## 7. SELEÇÃO

7.1. A seleção dos (as) candidatos (as) será realizada pela Comissão de Seleção de Mobilidade Internacional, nomeada pela Pró-Reitoria de Pesquisa e Pós-Graduação, composta por docentes representando diferentes áreas de conhecimento da Universidade e por técnicos administrativos.

7.2. Para efeitos de classificação serão considerados os seguintes critérios (**pontuação máxima 100 pontos**):

- a) Será utilizado o IRA de todos os inscritos por curso de graduação (**50 pontos**). O (A) candidato (a) com maior valor de IRA obterá a pontuação máxima. Os demais candidatos terão pontuação proporcional a partir da seguinte fórmula:  $(\text{IRA do aluno} \times 50 \text{ pontos}) / \text{maior IRA do aluno inscrito}$ .
- b) Pontuação curricular (ANEXO IV). Serão consideradas somente atividades realizadas durante o curso de graduação em que o candidato está matriculado. O (A) candidato (a) com maior valor de Currículo Lattes obterá a pontuação máxima (**ajustado para 50 pontos**). Os demais candidatos terão pontuação proporcional tal como está especificado no item 7.2 a.

7.3. Como critérios de desempate serão considerados o maior Índice de Rendimento Acadêmico e, em segundo lugar, o tempo de participação em programas de iniciação científica, tecnológica ou de extensão social;

7.4. Os (As) candidatos (as) classificados (as) serão convocados para a apresentação da documentação comprovatória de todos os itens informados no Currículo Lattes. Havendo discrepâncias será chamado o seguinte candidato na ordem de classificação. Devem apresentar também o plano de estudos, conforme ANEXO V, que nesta etapa, não precisa estar assinado pela coordenação acadêmica.

7.5. A classificação não garante a efetivação da Mobilidade Internacional na Instituição de Destino selecionada pelo candidato no ato da inscrição, visto que haverá a análise da candidatura pela Universidade parceira e, em caso de aprovação, a mesma expedirá a Carta de Aceite de acordo com seus procedimentos internos.

7.6. Uma vez selecionados, os (as) alunos (as) deverão seguir obrigatoriamente todos os procedimentos administrativos relacionados com a mobilidade acadêmica de acordo com as normas e regulamentações da UFRRJ.

## **8. REUNIÃO OBRIGATÓRIA DE ORIENTAÇÃO**

8.1. Os (As) alunos (as) selecionados (as) deverão comparecer à reunião de orientação na CORIN, em data que será definida após a publicação dos resultados finais e devidamente comunicada aos selecionados. Em caso de ausência à reunião, o (a) aluno (a) deverá comparecer à CORIN, em até 48 horas, para justificar sua ausência e obter orientações. Após esse prazo, o (a) candidato (a) será eliminado (a) do processo seletivo e será feita chamada do seguinte candidato (a) na ordem de classificação.

## **9. DESISTÊNCIAS**

9.1. O (A) candidato (a) que desistir da mobilidade deverá manifestar por escrito sua decisão antes da reunião obrigatória de orientação, sob pena de não participar de futuros editais. Será chamado de forma imediata o seguinte candidato (a) pela ordem de classificação na respectiva área de conhecimento.

## **10. RECURSOS**

10.1. O (A) candidato (a) terá direito a apresentar recurso fundamentado à Comissão de Seleção de Mobilidade Internacional, nos prazos estabelecidos no cronograma. Os recursos apresentados fora dos prazos e/ou sem fundamentação não serão considerados. Não serão aceitos, no momento do recurso, documentos que foram exigidos no processo de inscrição. O recurso

deverá ser enviado por e-mail, em formulário específico (ANEXO VI). Não serão aceitos recursos em qualquer outro formato.

## 11. COMUNICAÇÃO COM OS CANDIDATOS

11.1. A divulgação dos resultados, bem como eventuais retificações, serão feitas no Portal da UFRRJ ([www.ufrrj.br](http://www.ufrrj.br)).

11.2. A comunicação direta com o (a) aluno (a) será feita por e-mail, para o endereço eletrônico informado no Formulário de Inscrição. É de responsabilidade do (a) aluno (a) a indicação correta de seu endereço eletrônico.

11.3. Caberá ao candidato acompanhar a divulgação das informações no Portal da UFRRJ durante todo o processo de seleção e mobilidade.

11.4. As dúvidas e os pedidos de esclarecimento devem ser encaminhados, **exclusivamente**, por e-mail para o endereço eletrônico [edital.corin@gmail.com](mailto:edital.corin@gmail.com)

## 12. OS(AS) ALUNOS (AS) CONTEMPLADOS (AS):

- a) Serão indicados pela CORIN à instituição de acolhida;
- b) São, em geral, isentos de taxas administrativas e acadêmicas nas instituições, conforme Acordo de Cooperação assinado entre a UFRRJ e as instituições estrangeiras. As instituições de destino poderão cobrar taxas administrativas referentes à confecção de carteirinhas e/ou outros serviços com as quais o candidato deverá arcar;
- c) São responsáveis pelo encaminhamento dos documentos necessários para a solicitação de visto de estudante no consulado do país de destino;
- d) São responsáveis pelos gastos com viagem, passaporte, visto, transporte, hospedagem, alimentação e seguro-saúde internacional;
- e) Devem arcar com os custos relativos ao período da mobilidade que excedam o valor do auxílio recebido, bem como assumir eventuais gastos adicionais incorridos;
- f) Deverão apresentar o plano de estudos devidamente atestado por sua coordenação acadêmica, o qual deve contemplar disciplinas que possam ser aproveitadas em seu histórico escolar;
- g) Permanecerão, durante o período de vigência da mobilidade, com dedicação integral na universidade estrangeira, seguindo o plano de estudos;
- h) Deverão apresentar toda e qualquer documentação extra, exigida após o processo seletivo. **Observação:** O seguro-saúde deverá ser de ampla cobertura, e ser válido para o país de destino pelo tempo de duração da estada. É obrigatória a sua apresentação para que seja realizada a mobilidade, inclusive para os alunos com destino à Portugal.

## 12. INFORMAÇÕES COMPLEMENTARES

12.1. A inscrição do (a) candidato (a) implicará no conhecimento e aceitação das normas e condições estabelecidas neste Edital, não sendo aceita alegação de desconhecimento

12.2. Serão eliminados os (as) candidatos (as) com documentação incompleta;

12.3. Aos solicitantes classificados que não atendam aos requisitos ou prazos estipulados no Edital, deve ficar claro que a Comissão de Processo Seletivo se reserva o direito de dar prosseguimento à chamada na lista de classificados.

12.4. No canal da Corin-PROPPG no Youtube há um vídeo contendo a live onde a comissão do edital de 2023 esclarece possíveis dúvidas, no link <https://youtube.com/live/HjGDTxL-xII?feature=share>.

## 13. CRONOGRAMA

Atividade prevista	Data/Período
Lançamento do Edital	30/08/2024
Inscrições	02/09/2024 a 08/10/2024
Resultado preliminar	14/10/2024
Prazo para interpor recursos	15 a 16/10/2024
Resultado Parcial	21/10/2024
Período de entrega de documentação comprovatória do Currículo Lattes e plano de estudos	21 a <del>01/11/2024</del> 07/11/2024
Conferência da documentação	<del>01 a 08/11/2024</del> 07/11/2024 a 12/11/2024
Chamada da lista de espera (caso haja necessidade)	<del>11/11/2024</del> 13/11/2024
Período de entrega de documentação comprovatória do Currículo Lattes (caso haja necessidade)	<del>11 a 15/11/2024</del> 13 a 17/11/2024
Resultado Final	20/11/2024

Seropédica, 29 de outubro de 2024.

### Comissão

*José Luis Fernando Luque Alejos*

*Júlia Hauck Tiburski.*

EDITAL N.º 007/2024 – PROPPG/UFRRJ

ANEXO I

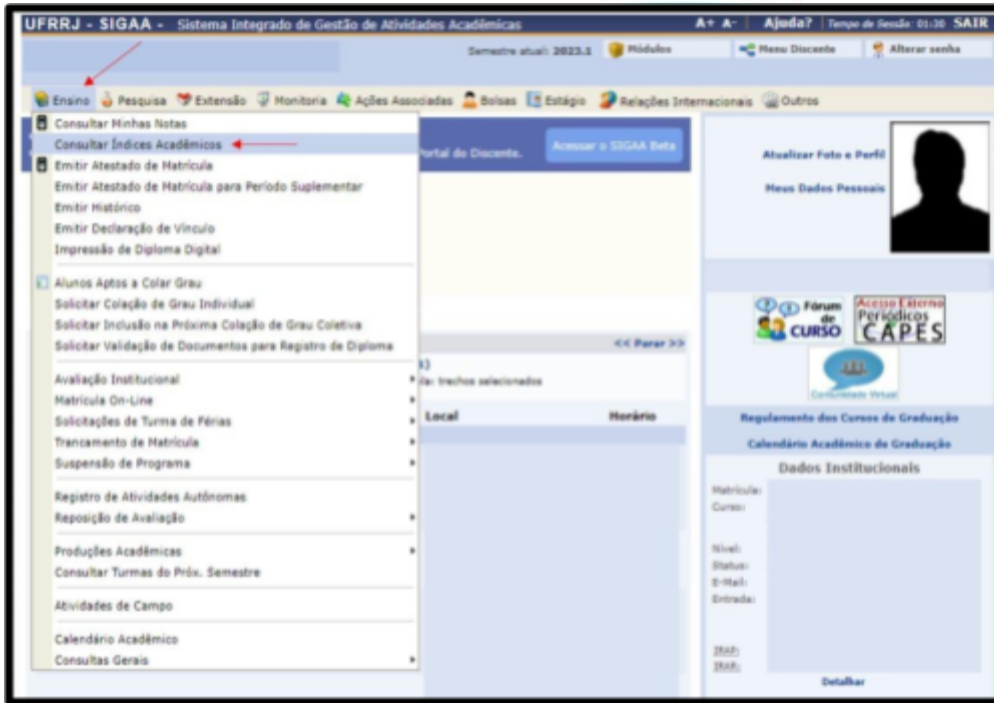



**EDITAL**  
**N.º 007/2024 – PROPPG/UFRRJ**

**ANEXO II**

**LISTA DAS UNIVERSIDADES**

**ESPAÑA-PORTUGAL**

<b><i>ESPAÑA</i></b>
*Universidad de Salamanca
Universidad de Valencia
<b><i>PORTUGAL</i></b>
Instituto Politécnico de Bragança
Instituto Politécnico de Leiria
Instituto Politécnico de Santarém
Instituto Politécnico de Viseu
Universidade de Évora
Universidade de Lisboa Instituto Superior Técnico Instituto Superior de Agronomia Instituto Superior de Ciências Sociais e Políticas
Universidade do Porto Faculdade de Desportos da Universidade do Porto – FADEUP Faculdade de Farmácia da Universidade do Porto – FFUP Faculdade de Letras da Universidade do Porto- FLUP
Universidade de Trás-os-Montes e Alto Douro
Universidade de Aveiro
Universidade do Minho
Universidade de Coimbra
* Universidade de Açores

\*Acordo em processo de renovação

## AMÉRICA LATINA

### **ARGENTINA**

Universidad de Buenos Aires

Faculdade de Farmácia e Bioquímica da Universidade de Buenos Aires - FFYB

Faculdade de Ciências Exactas e Naturais da Universidade de Buenos Aires

Faculdade de Filosofia e Letras da Universidad de Buenos Aires

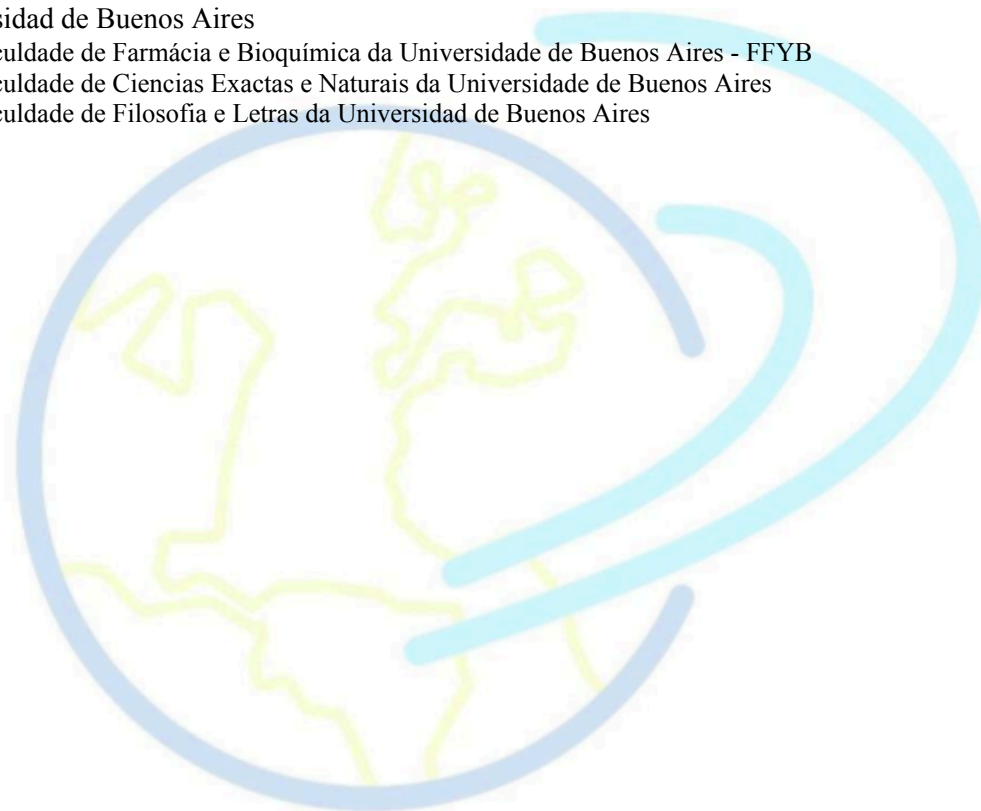

**Corin**  
UFRRJ

Universidad Nacional de Rosario

\* Universidad Nacional de Mar del Plata

\*Universidad Nacional de San Martín

Universidad Nacional del Sur

Departamentos de Economía y Geografía y Turismo

\* Universidad Nacional de Villa María

Universidad Católica de Salta
<b>COLÔMBIA</b>
Universidad de Antioquia
Universidad de Caldas
Universidad Nacional de Colombia
Universidad del Tolima
Corporación Universitaria Remington – Uniremington
*Universidad Autonoma de Manizales
Universidad de Ciencias Aplicadas y Ambientales
<b>MÉXICO</b>
* Universidad Nacional Autónoma de México
Universidad de Guadalajara
<b>PERU</b>
Universidad Nacional del Centro del Peru
Universidad Nacional Agraria de La Selva
Universidad Nacional Mayor de San Marcos

\*Acordo em processo de renovação

**EDITAL N.º 007/2024 –  
PROPPG/UFRRJ**

**ANEXO III**

**TABELA DAS ÁREAS  
DE AVALIAÇÃO**

**Ciências Agrárias**

- Zootecnia

- Medicina Veterinária
- Ciência de Alimentos

**Ciências Biológicas**

- Ciências Biológicas I, Ciências Biológicas II e Ciências Biológicas III
- Biodiversidade

**Ciências da Saúde**

- Medicina I, Medicina II e Medicina III
- Nutrição
- Odontologia
- Farmácia
- Enfermagem
- Saúde Coletiva
- Educação Física

**Ciências Exatas**

- Matemática/Probabilidade e Estatística
- Ciências da Computação
- Astronomia/Física
- Química
- Geociências

**Multidisciplinar/Outros**

- Interdisciplinar
- Ensino
- Biotecnologia
- Ciências Ambientais

**Engenharias**

- Engenharias I, Engenharias II,

Engenharias III e Engenharias IV

**Ciências Sociais Aplicadas**

- Direito
- Administração, Ciências Contábeis e Turismo
- Economia
- Arquitetura e Urbanismo
- Planejamento Urbano e Regional/Demografia
- Ciências Sociais Aplicadas I
- Serviço Social

**Ciências Humanas**

- Filosofia/Teologia: Subcomissão Filosofia
- Filosofia/Teologia: Subcomissão Teologia
- Sociologia
- Antropologia/Arqueologia
- História
- Geografia
- Psicologia
- Educação
- Ciência Política e Relações Internacionais
- Interdisciplinar

**Linguística, Letras e Artes**

- Letras/Linguística
- Artes/Música

EDITAL N.º 007/2024 – PROPPG/UFRRJ

**ANEXO IV**

**ITENS CONSIDERADOS NA PONTUAÇÃO CURRICULAR\***

<b>Atividades</b>	<b>Pontos</b>
a) Publicações internacionais em periódicos científicos (6 pt cada)	Máximo - 18 Pts
b) Publicações nacionais em periódicos científicos (4 pt cada)	Máximo -12 Pts
c) Publicação de trabalhos completos em anais de eventos, incluindo resumos expandidos (3 pt cada)	Máximo – 9 Pts
d) Bolsas PIBIC, PIBID, PIBIT, PET, Extensão ou semelhantes (2,5 pt por semestre)	Máximo – 10 pts
e) Prêmios e semelhantes (1,5 pt cada)	Máximo – 3 Pts
f) Monitorias (2 pt por semestre)	Máximo – 6 Pts
g) Participação em eventos com apresentação de trabalho e resumos de trabalhos publicados em anais de eventos (2 pt cada)	Máximo – 4 Pts
h) Cursos técnicos dentro da área de conhecimento, mínimo 80h (2 pt com curso)	Máximo – 6 pts
i) Estágios técnicos dentro da área de conhecimento, empresas júnior e afins (1 pt cada 6 meses ou 160 horas)	Máximo - 6 pts
j) Atividades voluntárias (Monitorias, Iniciação Científica, Extensão, etc) (1 pt cada semestre)	Máximo - 4 pts
k) Participação em eventos de média e longa duração (acima de 20hs) como ouvinte (1 pt cada)	Máximo - 6 pts
l) Participação em eventos de curta duração como ouvinte (abaixo de 20hs) (0,8 pt cada)	Máximo – 8 pts
m) Outros (todas as atividades que não se enquadram nos itens anteriores (inclui cursos de línguas) (0,8 pt cada)	Máximo - 8 Pts
<b>TOTAL</b>	<b>100 pontos</b>

\*Serão consideradas somente atividades realizadas durante o curso de graduação no qual o candidato está matriculado.

**EDITAL N.º 007/2024 – PROPPG/UFRRJ**

**ANEXO V**

**PLANO DE ESTUDOS\***

Só deve ser preenchido caso o (a) candidato (a) seja selecionado(a).

**Nome do aluno:** \_\_\_\_\_

**Curso:** \_\_\_\_\_

**Universidade estrangeira:** \_\_\_\_\_

**Curso na Universidade estrangeira:** \_\_\_\_\_

DISCIPLINAS NA UNIVERSIDADE ESTRANGEIRA	DISCIPLINAS NA UFRRJ

\*Este plano pode ser alterado posteriormente conforme tratado com o responsável na IES destino

Data: \_\_\_\_\_

Assinatura do aluno: \_\_\_\_\_

**EDITAL N.º 007/2024 – PROPPG/UFRRJ**

**ANEXO VI**

**FORMULÁRIO DE RECURSO**

**À Coordenadoria de Relações Internacionais e Interinstitucionais – CORIN**

Prezados Senhores,

Eu, \_\_\_\_\_, candidato(a)  
do processo seletivo para o Edital nº 007/2024 – CORIN/PROPPG/UFRRJ – Mobilidade  
Acadêmica Internacional de alunos de graduação da UFRRJ, CPF nº \_\_\_\_, aluno(a)  
do curso de graduação \_\_\_\_\_, sob a matrícula nº \_\_\_\_\_  
na UFRRJ, venho através deste apresentar o seguinte recurso:

1) Motivo do recurso (indique que item do Edital você considera que foi descumprido):

2) Justificativa fundamentada (diga por que você acha que o item foi descumprido):

**Corin**  
UFRRJ

Seropédica, \_\_\_\_\_ de \_\_\_\_\_ de 2024.